朝鮮日報 朝刊
本報特刊並十二面

社說 少年法을 制定하라 —特別法廷新設에 對하야—

一

總督府法務局에서는 今年四月부터 十二個地方法院에 特別法廷을 新設하고 少年犯罪者에 對하야 特別한 取扱을 하기로 決定하얏다는바 이것이 實施되면 (一)、少年犯罪者는 普通犯罪者와 區別하야 特別法廷에서 家族外의 傍聽을 禁止하고 審判을 밧게되고、(二) 特別審判廷이 업는곳에서 審判할때는 다른 犯人과따로 審判하되 傍聽人이 적은 時日을 擇하야하도록하며、(三) 檢事가 取調할때에도 普通犯人과 달리 敎育과 訓育을 中心으로 矯正케하도록 하게된다한다. 朝鮮에는 이미 少年犯罪取扱規定이란 訓令이 잇고 開城에 少年刑務所가 잇어서 少年犯에 對하야 特別히 取扱되어 오지만 先進國에서 實施하는 少年法에 比하면 範圍가 極히 狹小하니 如上의 進步된 規定을 採用함은 不滿足하나마 多少 進步된 方策이라 안흘수업다.

二

元來 刑事政策上 犯人을 嚴罰로 對할것이냐 感化로 對할것이냐하는데에 잇서서는 兩者가 다一理잇는것이 아니나 現代의 學者는 擧皆後者에 기우러젓다. 特히 少年犯에 對하야서는 保護、訓戒、感化로할것이라는것을 누구나 다主張하는바다. 그러므로 先進國은모다 少年法이란것을 制定하고 少年犯에 對하야 (一)刑事處分 (二)審判等에 對하야 成年犯人과 區別하야 特別한 方法을 取하고잇다. 假令日本內地에서 實行하고잇는 少年法을 보드래도 (一)保護處分의 規定을 設定하야 刑罰法令에 觸하는 行爲를하고 또는 刑罰法令에 觸하는 行爲를 할 念慮가 잇는 少年에 對하야는(1)訓戒를 加할것、(2)學校長의 訓戒에 委할것、(3)書面으로써 改心의 誓約을 시킬것 (4) 條件을 附하야 保護者에게 引渡할것等의 處分을할수잇다한것이라든지 (二)刑事處分에잇서서、(1) 罪를犯한때 十六歲에 차지못하는者에게는 死刑及無期刑을 科치안코 死刑及無期刑으로써 處斷할때는 十年以上 十五年以下로懲役又는 禁錮를 科하며(2)少年에 對하야 長期 三年以上의 有期의 懲役又는 禁錮로써 處斷할때는 그刑의 範圍에서短期와 長期로 定하야 言渡하되 短期 五年을 超하는 刑으로써 處斷할때는 短期를 五年으로短縮하고、(3) 假出獄에잇서서無期刑에는 七年을 經한者로한것 (4) 少年에 對하야는 勞役場留置를 言渡치안는다든지한것은 這間의 消息을 알수잇다。이밖게(三)少年審判所를 置하야 少年審判官으로 하야금 單獨으로審判케한것이라든지(四) 少年審判所의 手續에잇서서 (1)條件을 附하야 又는附치안코 保護者에게 맛기며、(2) 寺院、敎會、保護團體又는 適當한者에게 委託하며(3) 病院에 委託하며 (4) 少年保護司의 觀察에 付하는等의 處分을 할수잇다든지、(五) 刑事手續에 잇서서 不得已한 情過가 아니면 拘留狀을 發치안는다든지하는것은 少年의 犯罪를 保護 感化로써 對하라는 具體的 方針일것이다。

三

勿論 朝鮮과 先進社會와의間에는 民度의 差異도잇고 財政上 關係가 잇는것을 認定한다。그러나 犯罪의 處分이 嚴罰에 依하는것보다 感化에 依하는것이 훨신 效果的이라고 할진대 多少의 財政的 困難을 무릅쓰고라도 少年法을 實施할것이 아닌가。特히 朝鮮과가티 勞働兒童의 義務敎育이 實施되지못하고 幾十萬以上의 少年으로서 社會에 잇서서 救濟가 多數한 社會에는 犯罪率이 더 만키 쉬운 것이니 一層 少年法의 必要는 急하다。當局이 少年法 實施의 前提로 特別法廷을 設한다는 說이 잇슴에 際하야 同法이 當局의 손으로 迅速히 制定되기를 促하는바이다。

天皇機關說排擊論 軍部方面에서 擡頭

全國化時는 美濃部博士進退와 함께 同一學說의 一木樞相도 責任難免乎

이미 鄕軍方面에 反映

【電通東京電話】美濃部博士問題에 關하야 愛國諸團體는 貴衆兩院의 菊池武夫男、江藤源九郞氏等의 一派와 呼應하야 活動을 開始하고 國內輿論의 喚起에 努力하고잇는데 軍部方面에도 美濃部博士의 「天皇機關說」은 日本國體觀念에 反하는것이라고 排擊論을 提唱하고잇는傾向이 不少하야 이것이 在鄕軍人方面에 反映하야 갑자기 鄕軍關係靑年團의 問題로되어 東京三十五區의 鄕軍分會長等은 去二日偕行社에 會合하야 여러가지協議를行하는等 드듸어 全國的大問題로되게할 徵候를 示하게되엇다

그리고 이問題가 全國的運動에까지 發展하게되면 美濃部博士自身이 進退를 決하지안호면 안될苦境에 陷할것은 勿論이어니와 同一學說을가진 一木樞相에게도 그責任이 及하게될것이므로 岡田內閣을 支持하는方面에서는 速히 適當하게 解決하기를 바라고잇다고 傳한다

貴衆兩院紛糾 美濃部學說로

【東京電話聯合】美濃部達吉博士의 天皇機關說에 對하야는 九日貴族院本會議에 豫算案이 上程되어 會期政府의 所信을 質하기爲하야 菊池武夫男井上淸純男이 登壇하야 質問을 行하엿는데 다시 公正會의 府倉道其 松岡均平兩男도 近近問題를 通告할터이다 그리고 衆議院에서도 政友會의 山本悌二郞等이 이問題를 드러 首相을 追及하기爲하야 準備하고잇슴으로 同問題는 再次兩院에서 紛糾하게되리라고 觀測되다

拘留期間半減案 兩院通過確實

司法省도同意를表明

【東京電話聯合】政友會의 牧野良三氏外九名이 今議會에 提出한 刑事訴訟法中 改正法律案中第百十三條被告人의 拘留期間을 現在의 二個月에서 一個月에 半減하자는 案은 人權尊重에 가장 影響이 잇는 問題로 注目되고 잇는데 司法當局에서도 愼重히 對策을 講究한 結果 右案은 前者부터 司法當局에서도 考慮하고잇던 問題로 司法調査會와 警察事務調査會에 附議하야 實施할 方針으로 治安

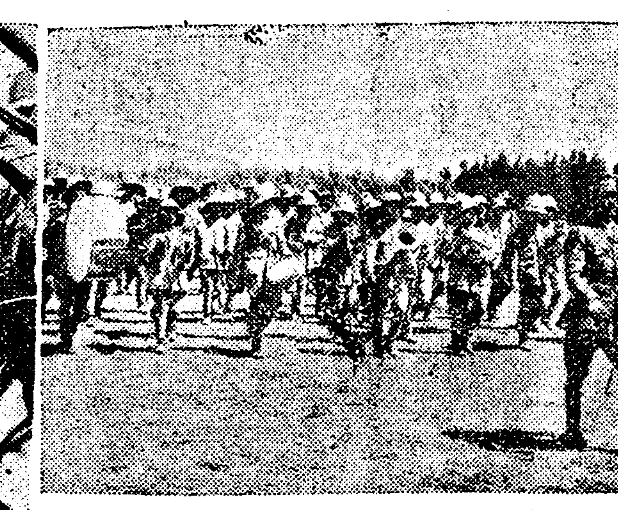

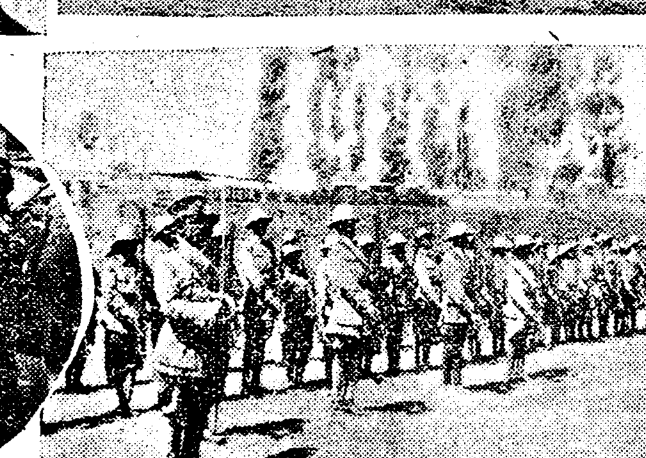

에디오피아軍隊의 近代化 ＝白人國을相對로 抗爭하고잇는 唯一한黑人帝國 에듸오피아軍隊의 놀라운近代化를말하는 四幅의寫眞 上右는그軍樂隊 下右는最精銳部隊인 親衛隊、上左는步兵의操練光景、下左는傳統的儀式服을입은 酋長들이 새로 購入한機關銃의性能을 試驗하는光景

朝鮮人移民으로 大孤山水田開拓

【電通安東六日發】張作霖、張學良兩閥의 橫暴때문에 國土盜賣理由로 十數年間의長期에亘하야 奉天東亞勸業會社와 地主間에係爭을繼續하고잇던 三角地帶大孤山의土地問題는 岡本安東領事、富田安東憲兵隊長等의斡旋으로 五日午前十時安東領事館에 關係者가會見한結果解決하게되엇다 右回收土地의總面積은 五千七百十三畝로價格約十五萬元이오 全部畓適合地이다 이解決로朝鮮總督府多年의懸案이던 移民計劃도今年中에는實現할것으로보이어 多大한期待를두고잇다

議院法改正案 委員會서研究

【東京電話聯合】六日衆議院本會議에 上程된議院法中改正法律案은衆議院各派의 一致提案으로이미第六十四回及第六十五回의 兩議會에잇서 衆議院에서即決可決되여貴族院에 送付되엇는데當時貴族院內閣은常議員制度에 反對를主張하야 第六十四議會當時貴族院委員會에서 政府가研究한後다시政府案으로提案하겟다고 言明하엿고 그리고第六十五議會에서서는副議長을 二名으로하고召集期日의 短縮等을 骨子로한改正案을作成하야 樞密院에 御諮詢을 仰하엿는데 樞密院의 承即決可決안데 關하야政府로서도 放任하여둘수업는 問題로되엿슴으로議會閉會後 法制局、貴衆兩院事務局等의委員會를設置하야다시愼重研究하게될模樣이다

地方財政案과 政友會方針

【東京電話聯合】政友會地方財政調整交付金問題에 對하여는 當然中央地方을 一貫하는 財政稅制整理改革을 行할必要가잇슴으로近近設置할 內閣審議會同調査局에서 研究하기로하고 這間의 連結으로는 窮乏農村에 對하야 低利資金의 融通과 其他方途를 講究하기로하고 政友國同共同提案에 依하야 進捗하기로하고 民政黨提案의 一、地方財政補整金法案 一、地方財政調整法案 에는 反對하기로되엇다

列國의軍備擴充을 英國은看過키不能

軍事費增額은遲延을不許! 맥首相國防方針聲明

【倫敦五日發聯合】英國下院은 來十一日부터 國防問題에關한討議를開始할터인데 右討議에앞서首相맥도날드氏는 五日白書를發表하야英國政府의 國防方針을闡明하엿다 軍備擴張은唯獨逸政府에局限되여잇지안코 蘇聯日本米國政府와其他가모도그러는데 英國政府는이事實을그대로看過할수업다 國際平和의一端이破壞될境遇에國防의第一線이될것은 依然海軍力임으로代艦의 建造는 可及的速히實現할必要가잇다 海軍縮少本會議는 從前政策을 回避하는 同時에 英國의總體的所要兵力數를確保할協定을達成하지안흘 方針이다 陸軍에對하여는 其他裝備의近代化와機械化를必要하는空軍에對하여는 最近技術進步에伴하야海峽及北海沿岸의警備의 安全이一層重大性을加하게되엇다、防空問題는 關係各省에서도目下考究中인데 唯一의方途는 反擊을加하기에足한兵力을 裝備하는것이다 即過般下院에서聲明한바와如히都市의 空中防禦設備를急施할方針이다 英國政府의平和政策은不變이나 現狀에잇서서 軍事費增額은 遲延을不許한다

國際借款問題로 駐中英公使言明

單獨借款應諾은困難

【電通北平六日發】駐中英國公使카도간氏는六日北平에서 UP記者의質問에對하야 如左히重要한言明을하엿다

우리는 中國의再三要求에應하야二千萬磅의 國際크레딋트設立案을 協議中인데 이成立與否는아직決定에至하지안햇스나 그러나 國際크레딋트가成立되든지 안되든지간에 잇것으로써 日中提携를妨害하는것으로 解釋해서는안되다 웨그러고하니 日中親善은對中借款成立과 極東平和維立이 最大條件임으로서이다 中國은最初英國에向하야 借款의提議를하엿다 이것은數個月前의일이나 交涉은아직第一段階以上에進展되지 아니하엿다

그것은 英國은如斯한借款에應하는것을 賢明하다고信하지안키때문이다 何故오하면英國의 方針으로는 金本位아닌國家에 融資하는것을 禁하고잇는以上 如斯한借款이될수잇다면 各國共同案의 國際借款을바라는때문이다

對中國際借款案 近日表面化

【電通上海六日發】國際크레딋트二千萬磅案에對하야 國民政府財政部當局은、緘口하고 中央當部方面으로의 正式提議를否定하엿슬뿐이나 英國과議論이 進捗되고잇는것은 六日朝카도간公使의經過發表로 明瞭하게되엿다 右에依하면只今은 이미中國側의借款條件에關하야 意思表示를할차례가되여잇는바그回答으로 카도간公使는 本國政府에報告하는同時에日本에對하여도 正式으로參加를要求하리라고解釋되는바 크레딋案은 近近表面化하야 列國論議의中心問題가되리라고 觀測된다

朝鮮人의 滿洲移民計劃 不遠에大綱決定

五個年乃至十個年計劃으로 年二萬戶移住續行

【東京電話聯合】六日衆議院朝鮮事業公債法中改正法律案 委員會에서 國民同盟의 栗原彦三郞氏가 朝鮮人의 滿洲移民에對한當局의 方針을 質問한데對하야兒玉拓相은 朝鮮人의 對滿移民에對하야는 積極的方策을取할 方針으로昭和十年度의 總督府豫算에도二千戶의移民經費를 計上하엿고 다시大規模의計畫을세워 近近具體案을 遂行할方針이다라고朝鮮人의 滿洲國移民에對한 積極的政策을 強調하엿는데 朝鮮總督府가 目下研究하고잇는根本方針은 朝鮮의移民의企業化에 對한可否를 選別할 大規模의移民計畫의 樹立으로 이에總督府에서는 昭和十年度에잇서 二千戶의 對滿移民에 要할經費五百萬圓餘를 計上하엿는데其他에約三萬五千圓의 經費로써 滿洲에 對한朝鮮人移民調査會를 設置하야 對滿朝鮮人移民에 關한會社設立의 可否를研究하야 滿洲移民會社의 前提로 東洋拓殖會社或은 東亞勸業公司等의 資料內容을檢討하는 同時에 그企業化의 特質을充分研究한後 昭和十年度乃至十一年度中에는移民計畫의 大綱을決定하야 五個年乃至十個年計畫으로一個年二萬戶程度의 移民을繼續하려 하는것인데 從來와如히單純히 財政上形便으로年五百戶乃至二千戶의 移民을事務的으로實行하여 온것과는 全然判異한大規模의것으로 하려하는것인바日本內地의 對滿移民의將來와關連하야 그推移는極히重大視되여잇다

南朝鮮鐵道買收 單行法議會提出

【電通東京電話】朝鮮總督府에서는 昭和十年度에 南朝鮮鐵道株式會社를 買收할方針이엇는데 五日拓務省의 承認을得하엿스므로 近日中이에必要한 單行法을今議會에 提出하기로되엿다 同鐵道는全羅南道의光州에서 麗水에至하는百六十키로線路인데 建設費一千九百十萬圓으로同法案이 議會를通過하면 이金額에相當한 交付公債로써買收를 行할것이다

審議會、調査局 要綱을決定

【電通東京電話】政府는 六日院議에서 內閣審議會와內閣調査局의要綱을 左와如히 決定하엿다

▲內閣審議會要綱

一、內閣審議會는 內閣에直隸하되 內閣總理大臣의諮問에應하야 重要政策에關하야 調査審議함

一、內閣審議會는 重要政策에關하야 內閣에建議함을得함

一、內閣審議會는 會長一人、副會長一人、委員十五人以內로써 此를組織함

一、會長은內閣總理大臣、副會長은國務大臣中에서 一名을此에充當함

一、委員은 練達堪能한者中에서 選拔하야 此를勅命함

一、國務大臣은會議에出席하야意見을陳述함을得함

一、內閣審議會幹事는內閣書記官長、法制局長官及內閣調査局長官으로써 此에充當함

一、內閣審議會의庶務는內閣調査局長官이此를掌理함

▲內閣調査局要綱

一、組織

가、調査局에專任職員을置할 長官一人(勅任)

調査官 專任十五人(學者參事官이라고稱하는者、勅任五人奏任十人)

書記官 一人(奏任調査官이此를兼任케함)

事務官 專任一人(奏任)關係任二十人

나、長官、調査官、書記官은 資格任用으로하되 長官、調査官에對하여는詮衡任用의 道를開함

다、前項에 揭한職員以外에 左의職員을置함

參與約三十人(關係官廳、勅任官及學識經驗이俱備한者中에서 內閣에서 此를囑託함

內閣書記官長及法制局長官이此에當함

常任委員 常時局務에參與하고 (任期二年)

專門委員約百人 專門事項을調査審議하되 學識經驗이俱備한者中에서 內閣總理大臣의奏請으로 內閣에서 此를命함(任期二年)

一、權限

가、內閣審議會에 關한應務

나、內閣審議會에 提出할必要가잇는資料及 議案의整備

다、一般重要政策에 關한調査

라、前項以外에特히內閣總理大臣의命을밧은 重要政策案의審査

一、勤務方法

1、特히部를 나누지안호나勅任調査官五人의分擔을左와如히分別함

가、一般事項 나、財政 다、産業 라、交通 마、敎育文化

2、勅任調査官下에 各其奏任官을 組合하야 各分擔事務에當케함

3、勅任調査官全部로써 一切의案件에對하야 會議審査를行함

4、必要에應하야 全國地方을區分하야 그實情을調査함

米穀三案委員會

【東京電話聯合】米穀自治管理法案外二件委員會는 六日午後三時二十分再開

中島彌團次氏(民政) 自治管理案은米穀統制法과 相俟하야米의 價格을縮少하고 取引所의機能을顯著히減殺하게될가 또投機的賣買其他의 種種理由도米穀賣買를取締하는가

山崎農相 取引所의將來不振은勿論統制法의 影響으로도管理法에 打擊을及하리라고는 생각지안는다 그救濟策에 對하여는別個의問題로考究할터이오나 또販賣組合의機能을 擴充하드라도商人을壓迫하리라고는생각지안는다

中島氏 取引商人에對하야 賠償의途를取할터인가

山崎農相 取引所救濟에 對하여는 그後의經過를보아善處할것이라는 米穀對策調査會의希望條件을參酌하겟다

中島民 市場에對하여 具體案이잇는가

山崎農相 萬般遺感업기를 期하겟다 例하면販賣組合이白米의小賣는行치안는다 具體的方法에對하여는 目下愼重考究中이다

松村謙三氏(民政) 産業組合과商業組合과의間에 何等協調方法은업는가

山崎農相 産業組合과 商人의協調에 對하여는 法律命令으로規定하는것이 안이라 行政的으로할것으로 目下商工大臣과協議中이다

中島氏 本案에對하야 一部生産者는 反對하고잇스나 自治的管理補助의 負擔은農民에게轉嫁하는것이라고信하나 그負擔은어던程度인지 明示하기를바란다

山崎農相 消極的으로 負擔은極히輕微하다

中島氏 制當米穀管理를行할際上地主其他比較的 餘裕가잇는 農民이라고思한다 貧農階級은管理할米를 갓지못하는데 對하야 政府는金利保管料及低利資金을내이는가

山崎農相 正租貯藏管理實例로보드라도 大體小作이만타고思한다 또金利低資等을 내이는데 對하여는 大藏省과折衝中이다

中島氏 低資를 受한 農民은比較的餘裕가 잇슴으로 組合에 맛기고 組合은莫大한 資金을 取하야 大勢力을 갓게되리라 思하는바如何

山崎農相 低資를受하면서統制組合에 맛기리라고는 思치안는다

中島氏 米穀統制組合은 管理米에對하야 金利使用料及手數料를徵收치안흠으로 統制組合의事業을代行할 販賣組合이使用料及手數料를 徵收하는것은 何故인가 더욱販賣組合이代行할組合에서도 會計는다른會計임으로甚히 不公平을生치안는가

荷見米穀局長 産業組合은出資組合임으로 經費는徵收치안는다

山崎農相 産業組合은代行에依하야 法人임을保全하는 것이 아니라 더욱 經濟手數料가極히不公平하다는 實際問題로 發生치안는다 以上으로 今回의 質疑를 끗마치고五時十分散會

九年度追加豫算 七日本會議上程

【東京電話聯合】昭和九年度追加豫算은五日午後 豫算總會에서質問終了後採決에入할 豫定이엇는데 本會議가 遷延되엇스므로同日은流會가되어 六日午前十時開會討論採決한後 七日本會議에上程할터이다

暗黑에서 光明에 朝鮮第一目標로

方應謨氏社長就任과 現社勢

本報十五週年小史 (三)

經營難의 悲哀는 昭和七年五月에 이르러 極度에 達하얏섯다 그러다가 그해十一月二十八日에 曹晩植氏가 社長으로就任하면서 趙炳玉、朱耀翰等諸氏가 入社하야 비약으로 기우러저가는 社勢를 挽回하려고하얏스나 事勢는不利하야 昭和八年年頭에까지일으러서는 드듸어 同年新年號를 全然일어버리고말엇스니 말하자면 이時代는 本報의 暗黑時代라고할것이다

때마츰 民衆의 重大使命을 띄고 光輝잇는 歷史를 남기고 거러나오든 本報의 悲報에 接한 現社長方應謨氏는 慨然이 일어나 三月二十二日附로 本報의 經營一切를 引繼하자 곳株式會社를 發起하야 그해 七月十日附로 五十萬圓(二十萬圓拂込 同年九月十四日臨時株主總會에서 增資)의 法人登記手續을 完了하얏스니 이로서 從來로 本報가 熱烈히 民衆의 支持를 바드면서도 一便弱點이든 財政難은 一掃되고 本報는 드듸어 萬歲盤石우에서게되얏다 引繼한지 一個月餘에 從來의 編輯、營業의 兩局에다가 總務局을 新設하는 同時에 新聞界의 權威와 人材를 網羅하야가지고 萬般準備를 갓추어 四月二十六日附부터 編輯兼發行人 方應謨氏 印刷人 崔益進氏의 名義로 市內堅志洞一九五番地假社屋에서 革新號 六萬部를 發行하야 위선 滿天下讀者에게 本報回生의 喜報를 알엿다 革新號를 낸지不過四日만인 四月二十九日부터 朝刊(朝夕刊合八面)을 發行하야 新聞界의 新紀元을 짓고 다시 그나흘만인 五月二日社告로 沈一貫인 文壇의 向上發展을 圖謀하기爲하야 일쪽 朝鮮에서는 처음보는 賞金千圓의 懸賞小說을 募集하야 天下에 新人을 求하엿다 그해 七月十九日에 社長曺晩植氏는 顧問으로 推戴케되고 現社長 方應謨氏가 社長으로 就任하게 되엿다

方社長은 乾坤一擲의 勢로 社勢를 擴充하야 위선안으로 人和를 標語로 社員間의 一絲不亂의 統一잇는陣營을 가춰가지고 八月二十四日에는 朝夕刊十面의 紙面擴張을 斷行하면서 全朝鮮主要都市에 特派員을 派遣하야 新聞의 使命인 通信網을 一層忠實히하얏고 特히 論說班의 內容充實을 爲하야 八月三十日부터 主筆制를 新設하얏다 이리하야 잇는바 熱과 誠을 다하는 本報에 對한 期待는 날노 놉하저서 드듸어 太平通一丁目六一番地에 基地 一千二百坪、總工費三十萬圓의 豫算으로 新社屋을 建築키로 決定하고 十二月二十日에 新築工場이 落成되매 곳 臨時社屋으로 移轉해왓다 昨一年間과 最近本報의 面目과 事業은 讀者諸氏도 잘記憶하려니와 紙面으로나 事業으로나 正히 超飛躍的時代를 짓고잇다 우리는 非常時를 압헤두고 輸送과 通信用으로 飛行機를 準備하야가지고 언제 어데서 어떤 突發事件이 생기드래도 能히新聞本來의 使命을 다할自信을 가지고잇다

最近의 社勢에 對하야는 讀者諸氏가 잘알고잇슬것임으로 더말하려고하지안커니와 現社長 引繼後의 旭日昇天의 勢로 發展한本報는、드듸어 發行部數가 朝鮮第一이 되얏다는것을 이機會에 말하야둔다 그러나 우리는 決코 榮譽의 過去와 現在를 가지는것만으로 滿足할수업다 압흐로 新社屋落成 紙令五千號紀念의 二大事業과 그것을 紀念할十五大事業을 着着進行식히면서 더욱 希望에 찬 將來를 갓질것을 宣言한다 이제 至極히 簡單하나마 이것으로써 本報를 꼿꼿이 오려함에 際하야 本報歷代經營者及幹部諸氏에게 本報發展上偉大한 貢獻을 햇든것을 다시금 感謝하고 또 길히 記憶하려고한다 (終)

夕刊後市況 六日

◆大阪短期 氣配◆

大新	九二三〇	(不變)
鐘新	一三〇三〇	(不變)
上達	一〇二二〇	(不變)
東新	一四七七〇	(不變)

◆橫濱生糸 後引◆ 當限五六〇〇 先限五八九〇

◆人絹 後引◆ 當限七二五〇 先限七一〇〇

捻子鋲ト機械工具
工業用 自動車用 諸材料一式
製作卸 福住商店
大阪市…(商品送呈)

世界で一番良い 萬力作業服

椅子張用布地材料廉價卸賣
テレンプ・タップス・ラシャ
レザー・大和ベロア・卓子掛
室內裝飾椅子張用布地 見本進呈
卸商 朝倉一郞商店
大阪市西區新町北通壹丁目四五 振替口座大阪五九三一三八

新型コンパクト各種豐富
化粧眉刷 粧屋用化粧品 新形コンパクト フェスパフ
製造元 ときぬ本舖 古澤榮七商店
大阪市東區南久寶寺町二丁目七〇 電話船場四八八七番
カタログ進呈

萬年筆各種製造卸元
エボナイト製金ペン附各種五十錢より五圓內外百廿種類有
ナイン萬年筆本舖
各種萬年筆製造元 古村製作所
大阪市南區高津四番町 振替大阪五四七七八番
(商報送呈)

特價提供 SK式 ヒュウガルポンプ マップ石油發動機
カタログ進呈
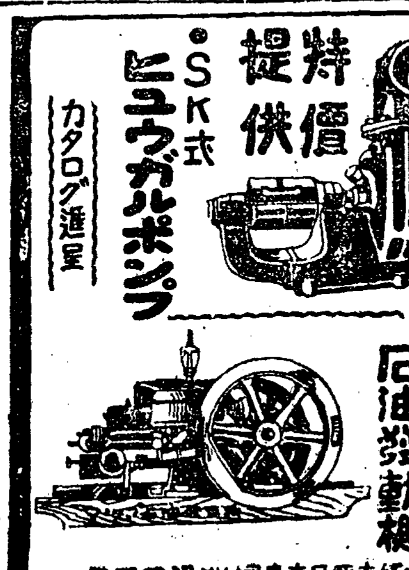
大阪市北區堀川高四丁目 卸 九喜商店

作業服 青年團服 乘馬服 オバ、タンコ
其他ズボン類一式製造卸
大阪市東區本野町電停留前 合名會社 西村直商店
電話南六二七二番 振替大阪八〇二九二番
(商報送呈)

地球ライオン印 洋裝雜貨發賣元
ワイシャツ カラー ネクタイ カフスボタン ネクタイ止 ネクタイピン ズボン吊 皮バンド各種 先皮布バンド 沓下止メ
(特約店募集)
豐國商會
大阪市西區靱北町三丁目 電話土佐堀六五八六
(カタログ進呈)

新築紀念 特約店募集
(詳細規約書型錄進呈、要四錢)
商標 旭 蓄音器ラヂオ製作所
各社レコード格安卸
電話東五〇九四番 振替大阪二七四三二番 取引銀行野村銀行

本多內廣告一手特別扱 大阪市區本田一番町壹
滿鮮信報社

本報創刊十五周年

豊饒雪原에大血戰 十五萬圓現金强奪

犯人은海蔘威가서士官校設立準備

會寧朝銀支店에서現送中

九事件十五年 (三)

◇……수변정 경의선렬차（京義列車）에서 수송중의현금 이만원분실사건은 수일전에생겻든 경성역소하물계에서 의주（義州）차인」 융하야노코 역시 현금오만여원을 사취해간 그사건과함께 일반의괴익에 새로운바이다 그러나지금으로부터 십오년전에 수송중의현금 십오만원을송도리채 빼서다가 해외에서의 운동자금에쓴 김홍섭（金洪燮）사건에대하야서는그다지 긔억이 소상할사람이업다

◇……때는 대정십년 일월사일 북극빙원에서 호괴잇게 불어오는 모진바람을무릅쓰고 길길이쌔인 눈벌판을거러서 북으로 북으로자우치는일행이잇섯다 일행은 무서운치위를 가리기위하야 그에스키모노와토인과가치 털도쟈고 외투로둘러 사람의얼골은 하나도보지 아니하나 다만 제입김에고여드롱으로 가슴에 빛을 느린 말게올라안저 끄덕끄덕 하며오는것이 사람인것만을 멀리보아알

수잇섯다 일행의 그림자는 간도룡정촌（龍井村）의시가지를벗나바라볼수잇는 룡정촌 공동묘지까지왓슬때 아즉도 오전세시의새벽꿈이 동만（東滿）의 도시를스스로자랑하는룡정은 몽환（夢幻）에잠겨고요히보이고 곤미해하다 한묘속에서는 더한층 음랭한긔운이땅위로 발산하는드시 정적한때엿다그러나 입때도와거나와 압호로혹저한시가가보이므로이들인마의일행은 저옥이마음을노코 다은바나진것업시을놉엿다

◇……이때에문득 일행의 눈압헤나타난것은 정은 외투로몸을단속한 여덟명 일행의사람! 이엇다 물론자긔네와 가티먼길을가는일행이거니……하고 무심히지나처고자할때 일행의압사람과마조오는일행의 압사람이 마조빗기려는 대겨울보다도 엄흔순간에 일제히 일어나는권총소리와아울러 모진호통에섞겨 코끗을노략하는 염초（煙硝）냄새! 말탄일행은 먼저 엇지할수도업는사이 압서가든 순사부장은말게서 거꾸로떠러지며 하！얀눈위에 매화송이가튼 피를 방울방울 떠러트리고 혼도하야버렷고 여긔와서 마음을노앗든 일행은 [illegible] 산이되야서 장비（裝備）호송관들난하호경이모양으로일제히려마를하자 어느틈에 어서나오쳐롬인지 철퇴가번득이며 사람들은 꿀때쭈장바지드시 모도잡바젓다 그러나 목숨에대한집착이란실로강한것인마큼 철퇴를 맛고도그들은 목숨을살고자 먼저꼭구라진 순사부장한명만을남기고 모다도망하야 버렷다

◇……압가슴에 고드름을 달아가며 끌려오든말들은 다시별안간에나타난 일행에게 끌리여오든길로도로 십오리가량이 나가서 짐을끌르고 말오찝대로눈벌판에서 어정거리고잇섯다 그일이잇슨지 한시간쯤뒤에 룡정촌시내는물론、조선함경북도회령（會寧）에서는그야말로큰독 쌔세이슌이일어낫다 조선은행회령출장소에서간도룡정촌출장소로현송（現送）하든현금십원짜리지폐 오만원과 오원짜리십만원 합계십오만원이 중간에서래송하는말과함께략탈을당하얏다는것이엿다 처음에는 이것이중국사람 마적의소위라는등 조선사람 ××단의소위라는등 풍설이구구하얏스나 마츰내는 이사건의주범김홍섭등일당이 관헌의손에검거되야 함흥지방법원 청진지청（咸興法院淸津支廳）에서 사형두명 무긔세명 십오년징역한명 십년징역과벌금천원한명의 판결을바둠으로말미암아 사건의내용이들어낫다

◇……이제당시 신문지상에나타난 내용을보면 김홍섭은 대정팔년에 간도에건너가서 조선○○운동을하는 국민회（國民會）에 가입하야 군인양성소 긔관신문（軍人養成所機關新聞）을발행하며 상해에잇는 운동자들과 련락을하얏는데 거긔는군자금만으로는 도저히운동을 못하겟스므로 그와가튼책략을 세워가지고 현금수송중도에서빼서다가 그돈이십삼만원에 배로 해삼위（海蔘威）에건너가서로화 오만원을 밧구어 로령수청（水淸）에서 사관학교설립 긔지를사고 이마금으로는 조선××신문을 발행코자 활자를매입하다가 관헌에게 검거되얏든것이다

「조반정」

▲빗중에서울기조흔비이별로허업스련마는 그중에서도 노름빗처럼 억울한빗은업슬것이다▲통일중로서에는 아래와가튼 안타까운고소가드러왓다 고소인은청진동（淸進洞）입백삼십입번지윤준섭（尹俊燮）으로서 그는작년봄에돈의동（敦義洞）이십칠번지김인봉（金仁奉）등다섯명에게끌려서청진동홍려관에서도박을햇는데피통상천칠백원이나지고녹혀다！」하는 생각으로선못수형써주엇다고한다▲웬걸얼마안지나서김인봉등은윤준섭에게향하야 제법정식으로빼저하게 재판소를 통하야돈을 청구해왓다▲윤준섭은「그까짓노름돈을누가물어」하고 코웃음을 치면서 이의를 제출햇드니 천만뜻밧게 일심에서도 이심에서도그만그돈을 물어주어야한다는 판결을바덧다▲그는 할일업시서 마지막으로 전긔다섯명을 걸어서재범혼을낼작정으로 경찰에 고소를제기한것인데 경찰은 그러나도박죄는소멸시효가 폭게월이므로 버-리서시효에걸려스니 취소는 해보아도씨어지안흘것 갓다고 일러 주엇다▲그는 그만 마지막으로 밋고잇든일이 이렇게 되자 한숨을태산가치 쉬면서 자기가낸와 돈을따먹으려든 때의일은 씻은드시니저버리고 전기다섯명을 원망헤하지 안엇다 사람이란제 ㄷ지 제전는생각지 안로록 편리하게되머리를가지고잇나보다

男子二倍女子倍半 普校志願數大超過

定員三千八百應募六千八百

市內就學難年年尤甚

금년춘긔의 시내 십일개소보통학교 신입아동의지원접수는 작륙일오후네시까지 마감하얏는데 정원수는 남자 이천일백사십명이고 녀자는 정원일천칠백이십명에 응모자가이천륙백오십이명이다이를정원수와 응모수를 비교하면남자가약이배 녀자약일배반이 초과되고잇다 이를각교 별로표시하면다음과갓다 그리고 총정원의합계는 삼천팔백륙십명인데 응모자총수는륙천팔백륙십오명이다

校洞		定員	應募
壽松洞	男	一四〇	三二八
	女	七〇	二三〇
梅洞	男	一四四	二〇〇
	女	一四四	一九九
齋洞	男	一四四	三二〇
	女	七二	一二七
舟橋	男	一四〇	一九八
	女	七〇	一一九
貞洞	男	一四〇	二三〇
	女	七〇	一七〇
龍山	男	一四四	二一九
	女	一四四	一一五
昌信	男	一四四	二〇九
	女	七二	一四一
孝昌	男	一四〇	二五八
	女	七〇	一五七
淸雲	男	一四〇	二一四
	女	七〇	一三〇
竹添	男	一四〇	三二九
	女	一四〇	一〇二
惠化	男	一四四	一四七
	女	七二	一〇三
於義洞	男	一三六	一九三
	女	一三六	一九九
渼洞	男	一四〇	一九三
	女	一四〇	一〇五
仁峴	男	一五〇	[illegible]
	女	五六	[illegible]
水下洞	男	七〇	八〇
	女	七〇	九〇
麻浦	男	七〇	一四七
	女	七〇	七〇
德壽	男	一四〇	二一〇
	女	一四〇	一〇四
合計	男	二一四〇	四二一三
	女	一七二〇	二六五二

超過된三千餘名 果然어데로갈까

私立學校에一部收容해도

全部收容은不可能

시내각공립 보통학교의 입학아동의응모수가 정원에 초과된것은 별항보도와갓거니와 그중에서입학되지못할수는 남자에 이천칠십삼명 녀자에구백삼십이명으로합계삼천오명이다 그중을 다시시내각사립보통학교 십개교와 각종학교등에다소수용할것이나 사립학교에도 각각응모자가잇서 도저히절반도 수용되지못하리라고 추측되다

東南部滿洲의 朝鮮○○黨

最近에傳하는消息

【新京電】 동남부 만주에잇는 조선○○군과 조선○○당은 작년십월이래군세（軍勢）와당세（黨勢）의확대강화에 활동한결과 최근각부서가 정돈되고 지방행정기관도설치되야 각각주무자를 임명하얏다하며 조선○○당의 최근정보를동긔하면

조선○○당의 수령은 귀보와갓치고이허（高而虛）로 최근에 다시선전부장（宣傳部長）으로최영칠（崔永七）과 조직부장（組織部長）으로김성（金星）을 임명하는동시에 긔관지（機關紙）「전위」（前衛）를 발간하는중이다 행정긔관（行政機關）으로는 신빈현（新賓縣）에 당본부를 두고 국민위원회（國民委員會）회장으로는지방행정사무를총활하되흥화（興化）환인（桓仁）통화（通化）집안（輯安）관전（寬甸）의다섯현에는지방총관（地方總管）을두어 그현내의행정사무를 분활케 하얏다한다 각지방총관은 다음과갓치임명되여잇다

▲興化總管 金世浩（二十五六歲）（平北昌城郡出生）

▲桓仁總管 黃河淸（五十歲可量）（平北出生）

▲通化總管 李友林（三十歲可量）（平北出生）

▲輯安總管 崔時吾（二十七八歲）

▲寬甸總管 吳鶴言（五十歲可量）

縊首屍裏面엔 毒殺事實潛在

【龜城支局特電】 지난오일귀성군귀성면리구리（龜城面聚里）장성한（張成翰）（二○）는 그근처에 잇는밧가운데서 색기로목을매고 죽은것이 발견되엿는데 경찰서에서는자살이나 타살이나하는의심을 품고시체를 해부한결과 타살독살한혐의가 농후함으로 유처금파 간（肝）과폐도로보내는일방그의안해 권보매（權寶貝）를 인치취조중이다

金鳴善博士祝賀

오일오후여섯시반 시내황금정（黃金町）아서원（雅敍園）에서 금번새로히 의학박사가된 김명선（金鳴善）씨의 축하회를개최하엿는데유지록십여명이 참석하엿고 신필호（申弼浩）씨등제씨의 축사와 김박사의답사가잇슨후 성황리에 동아홉시에산회하엿다

晋州某事件 三千浦飛火

富豪와그弟嫂를拘引

【三千浦支局特電】 오일오전열시경에 진주（晋州）경찰서 형사두명이 삼천포（三千浦）로와서 부호모와 그아우의 안해를 데려갓는데 이것은 아마진주에서 취조중인모고관사건에관련이잇는듯이 추측된다

東京市電罷業 首腦가重役에

【電通東京電話】 작년 동경시전（東京市電）「스트라익」때에 동경교통로동조합（交通勞働組合）중앙집행위원장으로 시전종업원 일만이천명의 지지를바드며 맹렬히활약하든 웅본리남（熊本利男）군은그「스트라익」이 끗난후회사내（丸之內）일청（日淸）생명보험회사「뻘딩」안에잇는 대함（大圖）급행전철주식회사 상무취체역에 취임하야「푸로」의 투사로서 일약「뿌르조아」중역으로 전환하엿다하야말썽이자자하다한다

朴齋榮別世

공산당재건사건에 관계되여 서대문형무소에서 복역중이엿든 박재영（朴齋榮）은 그동안신병이 위중하야 집행정지로출감하야 향리강원도 화천（華川）에서 치료중이든바지난이일 드디여 세상을떠낫다

누가그아버지를죽엿나 今日、吳天一事實審理

무죄에서무긔징역판결밧고

高等法院에서開廷

생명보험금을 차저먹고저 자긔아버지를 따려죽엿다는것으로 평양지방법원에서는 무긔징역 평양복심법원에서는 무죄의판결을 밧고검사의 불복으로상고한오천일（吳天一）에관한 살인피고사건은칠일오전에 고등법원법정에서 허두재판장이명（玉名）검사의출당입회로주간봉변호사의출정으로 제일회사실심리공판이 열리게되엿다 리수학（李洙學）이가아버지를 죽엿다는것으로 사형판결을 받고 딸변동안이나 미결감옥에가처어 잇스면서 고등법원의최후판결을 기다리고잇는 이지음에그보다압서 열리게되는 이사건의판결결과여하는 자못세상사람의만흔흥미와 주목을 끌을고잇다 따라서 이날 재판정에는만흔방청인이 물려드러 만흔혼잡을 일우게될것으로 예상된다한다

南朝鮮에서西道에 農業移民繼續方針

人口密度를調整키爲하야

每戶補助金百圓給與

총독부에서는 소화사년도부터 인구정책적 견지에서 토지개량시행지 이주보조장려규측을 설정하야소밀（疎密）의 차가심한 인구분포를완화식힐 목적으로 한호（戶）에약오십원식 보조금을 교부하엿든데산미증식 계획중지에 의하야토지개량사업이 중지되엿과 또종래의토지개량지 에만한한이주정책으로는 다소부족한감이 잇슴으로이장려보조규측개정을 방금총독부국에서 계획중으로 명년도부터실시할예정이다 그런데 그개정안의골자는 종래의토지개량지의 이주에대하여도 보조금을 줄뿐만아니라개량지 이외의이주에 대하여도가타보조금을 교부하되금액은한호에 오십원씩증가하야 백원정도로 할터로 주로황해도（黃海道）와평안남도에 이주를 장려할터이다이로써 남조선과 서북조선과의경지면적의 불균형이 시정되야 남조선지방의 영농상태도자못호전될것으로보인다

五年判決바든 金哲上告公判

사년전에 중국상해에서 조선××운동에 활동하엿다는 사실로 치안유지법위반으로 대구（大邱）복심법원에서 징역오년의 판결을밧고 고등법원으로 불복상고하엿든전남령광군（靈光郡）김철（金哲）（三二）에 관한 피고사건은 칠일오전고등법원에서 김병로（金炳魯）신태악（辛泰嶽）변호사의 상고리유변론의 공판이 열리기로되엇다피고김철은 일즉이 상해「뽀물리스쿨」을졸업하고 동경 조도전대학（早稻田大學）에도 공부한일이잇스며 또 상해 법정대학（法政大學）에서 공부한일도 잇는데 사년전에 한인청년당（韓人靑年黨）을조직하야 조선 ××운동에 분주히 활동하엿스며 또 만보산（萬寶山）사건 당시에는 당시의상해××× 외무부장이엿든조소앙（趙素昻）김구（金九）김철（金澈）기타 중국인들과 협의하야 중화민족항일대동맹（中華民族抗日大同盟）이라는 단체를 조직하야항일운동을 맹렬히 일으켯다는것이다

阿峴里棄兒屍 他殺로判明

城大醫院에서解剖한結果

龍山署犯人嚴探中

기보=부외아현리（阿峴里）삼백팔십삼번지 리엄덕（李嚴德）（三七）의집 밧갓변소에서 발견한영아시체유기사건은 륙일 성대병원（城大病院）에서 해부한결과 생후이십사시간이내에 변소간에 집어너허죽인것으로 판명이되엿다 룡산경찰서 사법계에서는 곳시내각경찰서에 수배하는일방 목일방에도범인을엄탐중이다

放火한女子의送局

【公州】 충남공주군 사곡면화월리（寺谷面花月里）에 거주하는 한모의 안해 황오목（黃五木）（二○）은그남편이 그동리 안모의안해선녀（仙女）와관계가잇다고 질투를 개하야전긔안모의집에 방화한사실로 당지경찰서에 검거되엿든바 지난삼일에 취조가끗나서 공주지방법원검사국에송치하엿다고한다

伊川郡에紅疫 死亡者十七名

當局防疫에腐心中

【伊川】 강원도 이천군 읍내에는현재 홍역이대류행중이라는데 이전경찰서에서는 방역에·로력중이나 일반의의료사상이 저급한관계로 일월이후십칠명의사망자를 내이고 방금홍역으로신음하는 사람은 전군적으로수백명에 달한다고한다

白衣의殘影

市內通行人調査

尙今도二割三分

경성부청사회과에서는지난삼월일일을그하야시내각요소에서통행인옥조사하야시민사이에새복색복（色服）의 보급상황을 조사한결과색의를 입은사람은 어른（大人）삼천삼백삼십이인 아동（兒童）은일천칠백삼십이인으로 합계 오천육십사인인데 전통행인수에 비하야칠할칠분이고 흰옷을입은 사람은어른 일천오백칠십칠인、아동이십칠인으로 합계 일천육백사인이어서 전 통행인의 이할 사분이엇다

전해의조사한 수자에 비하면색의를 입은사람은 칠분이 줄엇는데이는 모다조선옷을 입은사람뿐이므로 양복입은사람을 가산하면경성은 이제완전한백의퇴치를 보게될것이라한다

傳染病猖獗期는 陽春부터夏節

昨年中總患者萬三千六百名

腸窒扶斯가其中最多

총독부조사에 의하면 소화구년중의 전염병환자는 일만삼천육백팔십사명으로 그중에사망한자가 이천사백오십이명이다 인구일만명에 환자여섯사람 사망자한사람이좀더되는터로 병은장질부사（腸窒扶斯）오천륙백이십사명을 비롯하야 적리（赤痢）「지프테리아」성홍렬（猩紅熱）발진지프스 뇌막염（腦膜炎）「파라지프스」천연두등이 가장만타 경긔도의환자는삼천이백이십구명으로 다른도보다 단연만타 환자는조선인이 구천일백팔십명 일본내지인이 사천사백팔십이명 외국인이 이십이명이고절긔는 양춘삼월경부터 칠팔월까지사이가 가장심하다

洞民들이協力 執達吏를毆打

【蔚山】 지난일일 경남울산군 동면전하리（蔚山郡東面田下里）에서는 울산읍에잇는 집달리（執達吏）신모（申某）가 동리 김반석（金盤石）외한명의집에 그의동산을집행하려갓다가 집행을못한다니 한다니언쟁이 일어나 다수리웃사람까지모히여 집달리를 무수히구타하고 결국집행도못하게한 폭행사건이돌발하엿는데 집달리는 울산읍으로드러와 방금치료중에잇고 이급보를접한 방어진 주재소에서는총출동으로 위선가해자 두목이될만한칠명을검거하고 아즉도 날마다 심여명식 검거조사중에잇스며한편 부산지방법원（釜山法院）에서는 다른집달리를보내여 기어히 집행은식행하엿다 한다

集團航法演習

평양비행제륙련대 제일중대에서는 무전（武田）대의지회하에 동대소속 구이식（九二式）전투긔로작오일부터 계속하야 경성비행장을중심으로 새벽에집단항법연습（集團航法演習）을실시하고미명의경성상공을 비행하야 부민을놀래게하얏고 동연습은 칠일까지속행할터이라한다

魔術가튼竊盜

時計九個를훔쳐하고는

石塊싼褓를두고潛跡

오일오후아홉시경 시내남대문통（南大門通）삼정목심구번지석천오랑（石川五郎）의시계점에엇뗜소년이들어와서 시계를아홉개나 골라놓은후 대금을정한후 백지로싸서책보에다시싸고는 대금중 이십오원이부족함으로 잠간집에가서 부족액을가지고 올터이니 이물건을그대로 여긔두어달라 부탁하고나갓는데 무심히점원이 그책보를떼보니까 백지에싼것은 자긔집시계는아니고 멀정하게 돌을싸서논것이엿슴으로 깜짝놀래여 즉시부근파출소에 급보하엿는데 이급보를접한 소관본정서에서는민속히 그부근을포위하고 무난하게 범인을체포하야 파출소로 대동하여가서우선취조를 시작하엿더니 범인은틈을엿보고 돌연도주함으로 재차추격하야 겨우체포하엿는데 그는경북상주군화동면 선교리（尙州郡化東面仙橋里）삼백이십칠번지 사는 리종희（李宗熙）（二○）라는 불량소년으로판명되엿다

帝國生命

最優良業績

最眞善奉仕

昭和九年度의我社業績은契約資產兩方面이다堂堂히着實한數字를보이고、加入者利益配當도期待와如히增大되야各位의信賴에相副하고잇슴니다、

新記錄續出

新契約 一億九千八百餘萬圓
純增加 一億三千二百餘萬圓
利益配當準備金繰入 六百三十餘萬圓
處分利益金 二百二十餘萬圓

最高率配當

新種養老保險의利益配當은斯界最高率을續行하고配當資源도亦豐富함

保險料百圓ニ付
二割五分配當 昭和二年度契約ニ對シ 二十五圓
二割配當 昭和三年度契約ニ對シ 二十圓
一割五分配當 昭和四年度契約ニ對シ 十五圓
一割配當 昭和五年度契約ニ對シ 十圓
五分配當 昭和六年度契約ニ對シ 五圓
右利益配當準備金總額 一千二百六十餘萬圓

資產愈充實

總資產 一億七千二百餘萬圓
純保險料式責任準備金 一億四千百餘萬圓
加入者利益配當積立金 二千五十萬餘圓

昭和十年一月末契約高는九億二千萬圓을突破하야더욱活況을呈示하고잇슴니다。

東京·丸ノ內

營業案內所

帝國生命

(廣2-67)

黃海水組違約으로 百餘名地主가奮起

水稅等級特設에違反한다고 地主代表、道에陳情準備

【海州】 황해도해주군추화면향산리(秋花面香山里)앞야버여정보의 토지는 예전부터 지주와소작인의공동출자로써 그토지 부근에 잇는 하천을리용하야 보(洑)를막어가지고 해마다관개 농작에조금도부족이업는 우량한성적을 나타내여오든중 소화四년도에 당지에 황해수리조합(黃海水組)이설립되자 동조합에서는 그(보)의상류에다저수지를 설치하고 토지는전부몽리(蒙利)구역내에편입케되여지주들은종래의완전한수리를가지고 다시수리조합에가입할필요가업다하야일시구역에들지안켓다는운동이맹렬하엿스나격국지주대표오무환(吳武煥)씨외 최호지주 이인과 수리조합 안곽장상(安廓張相)씨 누황해도 토지개량과장(土地改良課長)씨 농민의압선으로 전부러말하야오는바와가티 보(洑)는조합에 무대상으로제공하고 조합비는 등외로 경감하자는 조건아래 지주대표와 조합장사이에 타협되엿다 그리하야오무환씨는 여러지주에게 그와가튼성명을 하얏든바 지주들도다행으로생각하고그후조합의수도용지매수(水道用地買收)에까지 마음을하주어가며 조합비는등외로 경감될줄만 확신하얏든바 최근에 동조합에서 발부한조합비는 등외로되여야할 조합비는일청나겨도 오등이나 륙등으로인상되여 토지일정보에대한 조합비의차이가 예정보다 약삼사십원을틀리게되얏다 이에깜짝놀랜 지주들은 즉시회합을 거듭하야 조합비납부동지서를 반환식히는일방 전과오무환씨의 대표임무를 선정하야 연백군(延白郡)에잇는동조합사무소에가서 전귀안강씨에게 전후배신한책임을추궁한후 안강씨는 관여사실을부인하야 버리고양여키로 하얏든(보)에 대하야는 대금으로 륙천원을 주겟다하므로 서로의론이분분하다가 격국해결을 짓지못하고돌아왓는데 지난사일오전 십일시에도다시 지주대회를 청단시해동면에서 개최하고 오십여명회원의참석과 렴석경관 감시하에신중히토의한결과 지주일백 삼십여명의련서로 전일발선의 책임을가저도당국에 진정하기로 되야즉석에서 위원삼인을 선저하얏다는데그진전이 주목된다고한다

檢擧는依然繼續 又復二名이被檢

事件中心地는咸安으로移動 擴大되는馬山檢擧事件

【馬山】 과거十삼일밤일군(?)하야 마산함안(馬山咸安)등지에서속속 검거중에든 좌익문사(安㒷文士)를중심으로 한모중대사건은갈사 확대되여 지난삼일에 함안읍내도다시에서 우편소원과 모과청에서고원이명을 검거하고 철야취조중에엇다는데 검거는의연 계속하고잇서사건은 어데까지나 확대될는지 자못주목을 끌고 잇다한다

製炭用山林을 限局拂下陳情

【英陽】 영양군목탄조합에서는영양목탄의 품질향상을도하야 조합원외리인을 중심시키고져 간부측에서 로력하야오든중 신제로흡구함시키기가 바두하얏슴으로 경상북도청과 영림서외수개처에다가 금번에 도는조합원의 명의에 진정서를 수리하여달라고 일전에 진정서를 제출하엿는데 드른바에 의하면 전긔요로에서도 영양목탄조합의취지를 찬동하야 가급적편의를주리라고한다

可憐한幼兒 火災에燒死

【新義州】 불에타죽은불상한어린애! 후창군후창면내동읍내(厚昌邑內)의 장사하는 신태호(申泰浩)(三二)라는자가어더다기르든딸황녀(朴貴女)여섯살된계집애는 지난일일오전열시경 신태호가 어대나간동안에 집안에서불작난을하엿든지 그집에 불이일어나 그집을거이전소하얏는데 동리사람들이발견하고 불을끈후 그집방안으로드러가본즉 어린것은 불상하게도 시커먼시체가 되어잇섯다한다 경찰이조사한결과 어린애가불작난을하엿든것갓다한다

仁川第二公普에 二學級을增設

四月新學期부터

【仁川】 학령아동을전부수용할수업서 이천여명이 도로에서방황하고잇는 인천의교육상황은 일반사자간에서 가장우려되고잇든중 인천부에서는 그대책으로 경비가허하는범위에서 우선 제이공보에 금년사월부터 이학급을증설키로하엿다는바 이것으로 몃분약일백가량은 구조되는 형편이나 남아지 구할이문제임으로 이에대한 구제방침의독지자가 잇기를부민간에가장갈망하는바이라한다

幼稚園爲하야 音樂律動의밤

【成川】 성천읍내하부리(下部里)에잇는 사립동명유치원(東明幼稚園)에서는금번신춘을 긔하야빈약한유치원을 재정적으로 부족해보자는뜻과어린원아(園兒)의이제것배운재조를 일반 시민에게 발표하자는의미로 삼월구일 오후팔시부터읍내천도교당에서본보지국후원으로음악과률동의밤을개최한다는바 특히이밤의성황을 위하야멀리경성서소프라노김선(金善)씨가출연할뿐안이라 수많은 음악가들이 찬조적으로 출연하리라는데 이날의입장료는 소인에이십전 대인에삼십전으로 성천서는 드물게보는 모임일뿐안이라 유치원을위하는모임인만큼대성황이지금부터예측된다고한다

成川 音樂과律動의밤	
日時	三月九日下午八時
場所	成川邑內天道敎堂
主催	成川私立東明幼稚園
後援	朝鮮日報社成川支局

教壇에서赤化宣傳튼 信川修養楔事件

林宗文五年吳聖德三年求刑 言渡는오는十二日

【海州】 농촌진흥 자력갱생(農村振興自力更生)의간판을 걸고 리면에서는 비밀결사를조직하야 공산주의사상을 선전하는일방 강습소 교단에서 자긔가가르치는 아동에게 좌익민족주의사상(左翼民族主義思想)을선전하는등 대활동을 하다가작년류월경에 신천서(信川署)고등계에 발각 검거되여 저간해주 지방법원예심에 회부되여잇든 신천군 문무면추릉리(信川郡文武面楸陵里)오오구번지림종문(林宗文)(二?)과동면동리오오구번지 오성덕(吳聖德)(二?)에대한 치안유지법위반(治安維持法違反)사건의공판은 지난삼일오후두시반경 해주지방법원형사법정에서 석천(石川) 재판장주심과 박(朴)김(金)량판사의 배석 상량(相良)검사의 립회와리긔호(李基浩)변호사의관선으로개정되엿는데 개정벽두에 재판장으로부터 피고에게 주소성명직업을뭇고 사실심리가잇슨후 립회검사로부터 전긔림종문에게는 징역오년 과 오성덕에게는 징역삼년을구형하엿는데 언도는오는 십이일이라한다

아해들불작난에 仁川火災騷動

【仁川】 시내도산정(桃山町)이십팔번지 신탄상(新炭商)김천일(金千日)(三○)의아들병순(炳順)(七)이가 동리아해들과함께 지난오일오후두시에 부근공지에싸어노은 나무가리에서 불작난을하다가 맛침내나무가리에 당긔여 일시는소동을 이르켜소방자동차 삼대까지출동하얏스나 다행이 송엽(松葉)백여속을 태운다음 진화되엿는데 이어린아히들을 가진 일반가정에서는 특히주의할일이라한다

新溪地方에 毒感과紅疫

【新溪】 신계군내에는 독감과 홍역이발생되여 대유행을늣기고잇다는데그중에사망자도적지안타한다

三水、五千火田民 救窮工事를陳情

長惠線工事를繼續해달라고 住民面長等道에呼訴

【咸興】 함남삼수군삼남면(三水郡三南面)면장한영수(韓榮秀) 자서면(自西面)장 주을식(朱乙植) 강진면(江鎭面)장 리락연(李度演)등삼면대표외유지륙칠명의 련서로 지난삼일 긔근에헤매이고잇는 동군내오천여화전민을 위하야 중지하엿든 장진、혜산(長津惠山)간의등도로를 삼수군측부터 계속시행하여달나고 삼일 함남도청에 진정서를 제출하엿는데 그진정서의 내용을보면 동군은함남도중에서도가장 산지대에속하는곳으로 주민의 대부분이 산간벽지에서화전경작하여 겨우연명하여 가든터인데재작년부터련이년간거듭된미증유의 대흉작으로 농작물은대개 팔할이상의 감수가되여초가을부터 초근으로 삼순구식이나마 목숨을이어 오든바 다수한사람이 산야에가득차서 초근만캐게됨으로 불과일이개월동안에 전부채진되여잇슴으로 먹을내야 먹을것이 전혀업는농작민중 남부터대로정처업시 류리의길을 떠나는무리가 날로더하여신갈파(新葛坡) 경찰서관내만도 작년중 칠십오호삼백팔십팔명이나 감소되엿는데 요즈음 춘궁긔에는 하로에도륙칠십명의 류리군이나는 비참한현상을 나타내고잇슴으로 장혜선이등도로개수공사를 가지고 춘궁을부터 시행하여 일일이라도속히 비절한 아사경에 빠저잇는오천여 화작민을 그공사에취역식혀 구조하여달라는것이라한다

道路改修決定

【英陽】 영양해간도로개수공사는다년간현안이되여잇섯스나 공비관계로 착수치못하다가 최근그일부인 영양군일월면도계동(日月面道溪洞)부터동면칠성동(七星洞)까지약륙키로간의 개수공사가 사천일백칠원에라찰되야곤근착수하리라한다

清道嶺東學院 簡易校로變更

【清道】 십유여년의력사를가지고 만흔영재를 양성하야오든 청도사립령동학교(嶺東學校)는금년삼월부터 간이교(簡易校)로 인계할내정으로 조만간당국의결정이 잇스리라한다

満洲로満洲로

"가고십허가나요 할수업서가지요"

百廿名災民三日金泉驛通過 本報支局午餐을提供

【金泉】「고향산천아잘잇거라」 먹을것업고 입을것업서 쳐든 고국산천을 등뒤로광막한황야 만주로 만주로 나날이떠나는눈물겨운정경! 경북의 재지인영덕(盈德)안동(安東)의성(義城)등지에서 모혀김천을경유하야 만주로가는 이주민이지난삼일에만 일백이십여명에 달하엿다 남부녀대하고 로유상부하야 처량한얼골에 눈물을먹음고「가고십퍼가는것은안이랍니다 먹을것입을것이업스니 가지안코 어떠케하나요」 하는간단한말대답이나마 듯는사람으로는 가슴을 서늘케한다 긔차가홍농을 출발하자 호부호자(呼父呼子)하야 긔차를 부여잡고방성통곡하는 모양은 목불인견의처참한 정경을일우엇는데 김천소비조합과 본보김천 지국에서는 당일오후 한시이십분발 사십여명에게일제오찬을제공하엿다한다

第二教育部會 原案대로可決

【仁川】 인천제이교육부회를지난 오일오후일시부터 부청 회의실에서 개최되여 소화팔년도구년의예산 개정의건과 소화십년도 예산편성의건을 두고 네시간동안의 토의가잇섯스나 결국아모해결을 보지못하고 종래수업료징수를 교원이하야오든것을교원이하지안코직접부금고에서출장하야징수키로한 후 전부원안대로가결되엿다 한다

面長後任問題로 面民代表陳情

【保寧】 충남보령군웅천면장(熊川面長)리경호(李敬鎬)씨가 금번 경성리석구씨농장으로전직됨에따라 사표를제출하엿는데 면민일동은 저번에도이회나 타면사람으로 면장을임명시켯슴에대하야 불만을 늣기든중 마일을넘려하여 금번은 현재면내거주자로선택하야 면장을 임명하여달라고 지난사일에 오세량(吳世良)씨외칠인이 면민대표자로 진정서를 제출하엿다 한다

砂防工事繼續을 三千名捺印陳情

慶南蔚山郡에서

【蔚山】 경남울산군에서는소화六년부터 작년까지시행하여 오든사방공사를 금년부터는 중지하게된다는말을들은두서 상하(下廂)농소(農所)범서(凡西)삼면민은크게 놀래여 조사한결과 울산군내전황폐면적은 사천칠백여정보로서 사년동안 사방사업을시행한것이 겨우오백여정보 밧게되지아니하야 다른 린군의 그것에비하면 너무나해태함을 면치못하엿슴에 불구하고도중 지를한다는것은 불공평하다고 관계면민삼천명이 날인한진정서를작성하야 지난이십칠일 도의원리규정(李圭正)하상면장오의상(吳義相)량씨외면의원이 경남도지사에게 제출하엿든바 도에서는 군수의보고가업서서 그리하엿다하여 즉석에서 이만륙천원의예산을 편성하기로하고 도라와서는데 한편일반은 군수의 무성의를비난한다고한다

蔚山驛出發災民 二日間에百四十名

【蔚山】 경남울산군에서는농민들다수가춘궁에먹을것은업고할수업서서만주로 떠나는 사람이만흔중지난이월 이십사일과 삼월일일의량일동안 울산역에서 출발하는사람만이 일백사십여명이나 되여역두에는 리별하는 우름소리가끈일새업서보는 사람으로 하여금눈물을자아내게 하는비극이 연출되엿는데그들은대다 울산읍(蔚山邑)범서면(凡西面)등지의산촌농민으로서차라리 조밥이라도 배나한번채워보고죽겟다는것이 만주가는동긔라고한다

作權빼앗기고 郡廳에陳情

【洪城】 충남홍성군 서부면(西部面)소재토지 이백두락의지주인현재경성장사동일구일번지에 거주하는 박용세(朴容世)와 그의사음 성하경(成普慶)량씨는 홍성군서부면상황리(洪城郡西部面上黃里)에거주하는 김종대(金鍾大)란사람은 현재경성부장사동 거주 박용세씨의 소유답사두락을 소작하여오든바 지난일월 이십일경에 지주측으로부터 하등의리유도업시 동리거주하는민영정(閔泳鼎)에게이작시켯다는 통지를바든 전긔김종대는 즉시이사실을 군청에진정하여 지난 이월이십팔일에 군에서 그사음성하경씨를 호출하여 그사실을조사하고 무리함을책하바잇섯다는데 사음은 말하기를 지주가 아직함이요 사음은사실을 알수업슴으로 지주에게가서 문의하여 가부를군에 보고하겟다고하고 그즉시 상경하엿다한다

通川에靑魚沙汰! 一晝夜에八百同

지난五日밤부터六日아츰까지 아직도繼續豐漁中

【通川支局電話】 통천군김타리에서는 지난오일밤부터 금일(六日)아츰까지잡은 청어(靑魚)가 칠팔백동(同)에(한동은천마리)달하엿다는데이는 근년에잇서 처음보는대풍어라하며아직도계속중이라한다

住所氏名모를 妙齡女의自殺

【開城】 지난사일오후일시삼십분부산행제사호 렬차가 개성역에서 양일천팔백 메돌을 겨한지점인개성부 궁정(宮町)삼백삼십삼번지압을 진행하든중 이십세가량의여보이는 조선인녀자한명이 선로로뛰여들어 무참히죽어 버렷는데주소성명과 자살원인은 모른다하며 소관개성서에서는 검시후 시체는 개성부청으로 인도하엿다한다

武將物語 謙信と信玄 菊池寬
戰國武將の双璧は巨匠菊池の名筆に躍動!
沈痛深慮の信玄と、武勇果斷の謙信、見よ！秘策又秘策、龍虎火を吐く!
壯烈古今に類無し！
●至誠奉公……陸軍大將 岡田啓介
●詩吟を盛にしませう……大鳥居男
●世を憂ふ漫畫家 籠中齋虎丸の巻……和田邦坊
●時事問題早わかり……太田正孝
●漫談……徳川夢聲
芝居・小說・事業の話 小林一三
評判小說 大いなる朝 牧逸馬
犯罪探偵 化の皮をはぐ話
現代小說 双鏡 吉屋信子 金子準二

梅幸の死と菊五郎
当代日本人物素描 西園寺公望 佐多芳久 鶴見祐輔

英雄偉人感激の手紙集
▲リンカーンが母に苦勞をかける詫び狀
▲グラント將軍戰地より愛兒への手紙
▲文豪スコットが戀人を母に紹介
▲ワシントンが獨立軍司令となるに就て妻への告別
▲樂聖ワグナーが友情を感謝せる手紙
▲畫聖ミレーが愛弟子に絢爛の急所を說く
▲大統領ジエファソンが孫に與ふ處世十訓
▲詩人ロングフェローが愛兒を失ひし友を慰む
▲ナポレオンが陣中より如世繽への愛の手紙
▲ベートーヴエンが二人の弟へ與ふる遺書
(譯者) 大江專一 池田宣政 澤田謙 鶴見祐輔

驚嘆の大內容 キング 四月特大號
彼が旗擧 でまる

東京哲話
▲縁づる金づる物語 財界の巻……出雲老人
●鉄面の生格が却て出世の基— 民政黨幹事長 川崎卓吉
●のらくろで新生活へ— 漫畫家 田河水泡
女流小說家 吉屋信子

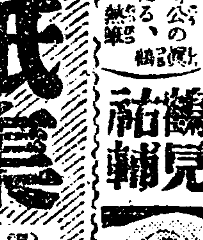
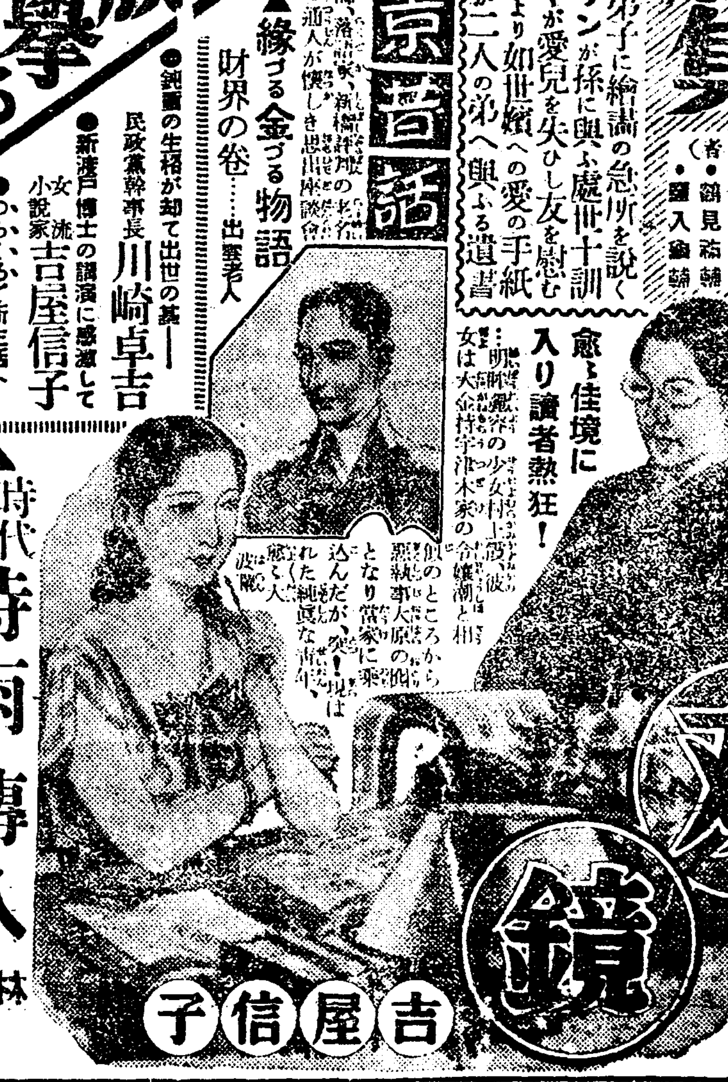

▲時代小說 時雨傳八……林不忘
▲現代小說 珠は碎けず……加藤武雄
▲時代小說 鬼伏せ頭巾……村上浪六

▲時代小說 さむらひ鴉 子母沢寛
▲探偵小說 幽靈賊 三上於菟吉
▲時代小說 異変黑手組 大佛次郎

讀切小說傑作選
痛快小說 天晴れ水兵 鯨岡光夫
時代小說 桑名の辻風 山根葉二
探偵小說 盜人夜話 北川冷二
時代小說 押切り日本晴 下村悅夫

民謠情話 關の五本松 (原巖)
關の五本松一本切りや四本 あとは切られぬ夫婦松……

掛合漫才競演會
東西々々此所に繰り出しました花形萬才…
岩崎一休 永田繁子 菊川時之助 大津檜花枝 中村目玉 中村力春

▲長篇講談 豪快剛太郎 神田越山
▲現代小說 街の姬君 菊池寬
時代小說 東海の佳人 (白井喬二)

先生方が 試驗と勉強の急所公開 座談會
(出席者諸先生)
東京府立第三高女 有元石太郎
東京市余丁町小學校 池田宣政
東京府立第一商業 石田北吉
東京府立第五中學 田邊晋八
高師附屬中學 水谷年恵
東京市番町小學校 山本幸雄
第一東京市立中學 柚木卯馬
成蹊學園 佐藤
●上級學校入學志望者の爲めに
●平素の成績を良くする爲めに
●愛兒の學業に苦心される父兄の爲めに……
です。これを讀まずにお子様の前途を左右する重大記事

一万六百三十名當選 大懸賞

定價五十錢 送料四錢
大日本雄辯會講談社 東京・小石川 (振替東京三九三〇)

產業短評

土地所有移行

❸ 日本內地資本進出

農家戶數와 所有地關係

總督府農林局調査에依하면 昭和七年末現在 朝鮮의農家總戶數는 二百九十三萬一千八十八戶인데 그中日本內地人農業者戶數는 一萬一千二百十四戶로 四厘弱에該當한다 그分布狀況을보면 慶南의二千三十二戶가 首位이고 平北의百九戶를 最下位로 全朝鮮에亘하야分布되어잇는바 比較的南朝鮮에만코北朝鮮에적다 그들가운데土地의年賦償還資金을갓고잇는農家는 三千七十一戶(二割七分四厘)에不過하고 그資金이업는農家가八千一百四十三戶(七割二分六厘)이며 資金을갓고잇는農家中 產業組合員이三百八十九戶고 東拓移住民이가장만하 二千四百十五戶이오 그他會社農場移住民이 一百三十五戶며 그他가一百三十二戶인데 一般으로全南北 慶南北 黃海 京畿道에만흔바이는 此等의道로부터保護移民을한것을表示하는것일것이다

그리고 所有地의關係에對하야보면 地主五千五百十六戶(四割九分二厘) 自作農二千六百八十四戶(二割三分九厘)自作兼小作農一千七百二戶(一割五分二厘)小作農一千三百十二戶(一割一分七厘)로朝鮮內日本內地人農業者의半數는地主이다 그分布狀況을보면 甲地主가第一만흔道는慶北의五百三十一戶요第一적은道는咸南의五十一戶고 乙地主가第一만흔道는慶南의三百七十一戶요第一적은道는平北의九戶고 丙地主가第一만흔道는全南과慶南의一百七十八戶요第一적은道는平南과咸北의三戶고 自作農이第一만흔道는全北의五百三十七戶요第一적은道는平北의十一戶고 自作兼小作農이第一만흔道는全北의三百九十二戶요 第一적은道는咸北의三戶이며 小作農이第一만흔道는慶南의三百七十六戶요第一적은道는平北의六戶이다 그런데土地의年賦償還資金을갓고잇는地主(乙과丙)는七百九十戶、自作農은一千二百二十四戶、自作兼小作農은七百二十六戶、小作農은三百三十一戶로 保護移民은 그折半이地主兼自作農과自作農으로되어잇는것을알수잇다

다음에 朝鮮內日本內地人農家의營農別各道分布狀況은 統計를드러 그仔細한數字를 一覽에供하려니와 그朝鮮人農家와의比較는 餘白이업는지라 後日에讓하거니와 아니 지리한數字羅列을 避하기爲하야 讀者諸氏는各自가그數字를 要求하야 算出하야보기바란다

◀朝鮮內日本內地人營農別農家戶數表(昭和七年末現在)

道別	地主 甲	地主 乙	地主 丙	自作農	自作兼小作農	小作農	計
京畿	[illegible]	[illegible]	[illegible]	[illegible]	[illegible]	[illegible]	[illegible]
忠北	[illegible]	[illegible]	[illegible]	[illegible]	[illegible]	[illegible]	[illegible]
忠南	[illegible]	[illegible]	[illegible]	[illegible]	[illegible]	[illegible]	[illegible]
全北	[illegible]	[illegible]	[illegible]	[illegible]	[illegible]	[illegible]	[illegible]
全南	[illegible]	[illegible]	[illegible]	[illegible]	[illegible]	[illegible]	[illegible]
慶北	[illegible]	[illegible]	[illegible]	[illegible]	[illegible]	[illegible]	[illegible]
慶南	[illegible]	[illegible]	[illegible]	[illegible]	[illegible]	[illegible]	[illegible]
黃海	[illegible]	[illegible]	[illegible]	[illegible]	[illegible]	[illegible]	[illegible]
平南	[illegible]	[illegible]	[illegible]	[illegible]	[illegible]	[illegible]	[illegible]
平北	[illegible]	[illegible]	[illegible]	[illegible]	[illegible]	[illegible]	[illegible]
江原	[illegible]	[illegible]	[illegible]	[illegible]	[illegible]	[illegible]	[illegible]
咸南	[illegible]	[illegible]	[illegible]	[illegible]	[illegible]	[illegible]	[illegible]
咸北	[illegible]	[illegible]	[illegible]	[illegible]	[illegible]	[illegible]	[illegible]
計	三、一八五	一、六六一	六七〇	二、六八四	一、七〇二	一、三一二	一一、二一四
比率	〇、二八四	〇、一四八	〇、〇六〇	〇、二三九	〇、一五二	〇、一一七	一、〇〇〇

▲備考 地主(甲)은所有地全部를小作에附하는者 (乙)은그所有地의大部分(一部分)을小作에附하고一部分(大部分)을自作하는者 (丙)은所有地의一部分(大部分)을貸付하고自作及小作을兼하는者又는全部를貸付하고小作을兼하는者

(=終)=(又靑)

產業

井邑의特產苧麻 年產二萬六千貫

價額十三萬貫·殆半道外로移出 苧布는約三萬反生產

【井邑】 井邑의特產을擧論함에苧麻苧布를빼고말하는사람은 井邑을알지못하는사람이라고 아니할수업슬만치 井邑의자랑거리요 湖南의 特產이라고하여도 過言이 아니다 只今뿐만이아니라古來로 有名한特產物로서 苧麻耕地面積 二百九十町步에 年產高二萬六千貫을突破하며그價額은約十三萬圓에達한다 그리고消費處와消費方式을論컨대 二萬貫은忠南舒川地方에移出되야 全朝鮮에有名한韓山苧布의製織原料가되고 나머지六千貫은 本郡內에서製織되는苧布原料로消費되야 苧布約三萬反을織出하야 販路는主로慶尙南北道로하며 그價額은七萬五千圓에達하고잇다 最近井邑改良苧布는그織造法이緻密하고 品質이堅固하야 中流人士들의最適品으로流行되고잇다

이와가티苧布織造의經路를대강살피건대 大正十三年度에苧布組合을設置하고 品質改良에無斷의努力을하여오다가 昭和二年度부터는 그範圍를一層擴張하야產業組合을 設置한後苧布織造法에對한專門技術者를招聘하야 每年講習會를開催하고 機械使用法과織造法을從業者들에게가르키는同時에 組合으로부터 從業者들에게原料를貸付하야斯業의隆盛을圖策하여온效果라고하며 組合當局의意見을듯건대 압으로積極的獎勵에努力할計劃이라하며 各方面의聲援이잇기를바란다고한다

平南山林界 活躍時代到來?

山林會支部豫算大膨脹

【平壤】朝鮮山林會 平南支部昭和十年度豫算은 二萬八千二百十九圓으로 前年度에比하야 二萬五千圓의膨脹을 보앗는데 歲入出의 主要한것을들어보면 다음과갓다한다

◇歲入의部

一、會費收入二百七十九圓

二、木炭倉庫建築補助及 其他三千三百圓

三、物品販賣收入一萬二千六百四十三圓

四、貸付金收入五千五百圓

◇歲出의部

一、物品購入費一萬一千六百八十八圓

(註) 道費補助金中木炭倉庫建築으로서 一千二百圓의補助는特別한例요物品販賣收入은平壤栗種子、楝木販賣、栗檢査에依한收入證紙販賣 四千四百八十一圓、木工製品販賣二百四十二圓이며 一萬二千六百四十三圓은林產物에依한大收入이다

註、平壤栗系分離用種子購入百石、同接穗購入二十萬株에七

十年度營林材 拂下十五萬尺締?

軍部의注文으로決定

總督府營林署十年度拂下材는近衛用材拂下要求書類의到着을기다려數量을決定하고 三月末에三井(京城) 共營(新義州) 杉原(大邱)과各히 契約하기로되엇는데 拂下數量은 軍用材의需要如何에依하야決定을보게되어잇는바 前年同樣十五萬尺締가량으로보인다

龍仁柴炭·木炭 年產卅萬圓

移出額만도二十萬圓

【龍仁】 京畿道龍仁郡은 平原에 기름진田畓보다 峻嶮한山勢에鬱密한森林이 만흔것은임의朝鮮에 有名한바어니와 柴炭과木炭의年產額이 七八萬圓에不過하든것이 品質이良好하야 好評으로年產은增加하야 昨年度年產額을보면三十萬圓에達하게되여 日本으로만輸出되든것이 總額二十萬圓이나된다고한다

段當百斤目標 集約栽培를計畫

淸道郡의棉花獎勵

【淸道】 淸道郡棉作付面積의增進을따라 年復年棉花販賣高는增加를 齎來하야 昭和九年에는棉花價十二萬四千餘圓이總收入에 依하야 農民의손에드러오는大活況이다 그런데 今年은 一千町步의集約栽培를計畫을 具體的計畫을 樹立中인바 段當百斤生產을 目標로삼아 總收穫高百萬斤을收得케할 豫定인듯하다 最近五六年間의斯界의統計를 調査한바에 依하면左와如하다

	作付面積	共販高
昭和四年	五〇三町	一萬九千斤
同 五年	三九六	三萬八千斤
同 六年	四〇〇	大萬斤
同 七年	三〇二	一九萬三千斤
同 八年	五六四	三六萬斤
同 九年	九六六	七十六萬斤

農事訓練所設置

【洪川】 今般江原道에서는農村指導人物을 養成할目的으로 丁抹國民高等學校를본바다 農事訓練所를 創設하게되엿는데 그位置는北方面農事訓練所로 決定하야 工事에着手하다고하는데 오는四月부터 開所하리라한다 訓練生은 洪川郡內의中堅靑年三十名으로選拔하야 入所케하고 所外土地田畓各四段步와林野若干町步를 實地耕作하야 自作自給하면서 農事에關한一般智識과實際의技能으로訓練시킨다고한다

濠洲產種緬羊 二千五百頭

購入契約又復成立

十年度에 濠洲로부터 購入할種羊에對하야 이지음濠洲政府와總督府間에 二千五百頭의購入契約이成立되어 六月中旬頃 第一回輸送分約千餘頭를 總督府에陣揭하야 羅城訓戒間의 東拓第二牧場에收容하기로되엿는데 全部의輸送은 七月中旬으로될模樣이다

農用林地設定

自十年度實行

山林을가지지안흔 百萬戶의朝鮮內農家에 一戶當一町步平均의山林을無償讓與하야 肥料、飼料、燃料의自給自足을行하는同時에愛林思想을普及케할見地로 總督府에서世界最初의創案이라고 자랑하는所謂農用林地의設定은 昭和十年度의新規事業計劃으로着手될터인데 總督府는實施에압서 施設八道(京畿、黃海及南鮮六道)의林務主任官의會同을四月下旬에召集하야 具體的實行方法의協議를行할方針으로서 施設各道에는實施準備로서道職員을設置하고 各郡에配置할準備를進하도록下命하얏다

當業者陳情無効 苹果道令檢查實施

不況中檢查料徵收는大打擊

黃州苹果產組問題

【兼二浦】 黃海道當局에서 計畫코잇든 黃州苹果道令檢査를 目的하든 產業組合設置問題는日本內地朝鮮人當業者들이 陳情書를提出코 此의延期를哀願하얏스나 北効果업시 道當局에서는農務課員을 黃州에派遣하야 有力當業者二人을招致코 勸告調印케함으로 百方으로 猛活動中인바 黃州苹果當業者十數人이 農務課員에게 實情을 披瀝하고 延期를哀願하얏스나 其功도업시 드듸여設置實行케되여 苹果栽培의前途에暗影을招來케하고잇는바 當業者의意見으로서는 檢査其自體는贊成함으로 絶對反對치는안으나 單只 時期를考慮할必要가 有하니 數年來의不振으로 負債有한增加를業者가 昨年度 靑森地方의凶作으로 近來稀有의 好況을무한하얏스나 昨年度는 各地의旱害、風水害、冷害等으로 苦杯를마실뿐만아니라 黃州苹果創業以來의大恐慌을當하고 現今業者들은困境에빠저잇서서 經濟恢復期限兩三年間은 延期할必要가잇스며 또總督府에서 全朝鮮各道一齊히施行한다면모르거니와 一二地方의限地檢査는 其地方當業者의生活을援助하는것보다 도리혀 束縛하는結果로될것이며 仲買商人은道令檢査를 施行치안는地方으로移動할것으로 苹果의販路의縮少를招來케되고 當業者苦難中에서 三萬五千圓이라는 巨金의組合檢査手數料를徵收하는것은 苹果凶作時엔 當業者의倒產을보게될것으로 十數年後의効果를目標로目下의苦境을 尤加함은 實로不忍한일이라하야 陳情後道當局에善處를期待中 前記와如히 急實施의方針이 確定되것가튼것은 百萬圓의年生產이잇다는 黃州地方經濟에 暗影을주는것으로黃州苹果產業組合設置問題로 當業者는勿論一般識者間에서 憂慮中이라한다

朝鮮農家年中行事曆

(耶蘇敎長老會의 農村部調査)

三月 驚蟄 三月六日 春分 三月二十一日

全月中

一、果樹、桑木의樹上掃除事 二、一般果樹의剪定整枝 三、堆肥及一般肥料의準備事 四、種子、苗木、肥料의購入事 五、畜舍等의修理事

上旬

一、一般耕地의整理(南) 二、苗床用地(水稻)의耕耘(南) 三、促成栽培用溫床의設置 四、促成用茄子、蕃茄、고초、胡瓜等의播種始 五、家禽의孵化着手 六、桑園의施肥始(南) 七、麥作追肥(南) 八、果樹全般에機械油乳劑撒布

中旬

一、各果樹의施肥始 二、甘藷(고구마)溫床의設置及種藷의栽植始 三、桑木及果樹의接木始(南) 四、麥作培土(대사리에흙부리는것) 五、家禽孵化中의管理 六、各果樹의剪定

下旬

一、桑木及果樹類의移植及栽植 二、一般耕地의整理及開墾(北) 三、甘藷의栽植畢 四、甘藷、前豆、馬鈴薯、春白菜、菠薐草、가지、마늘、葉菜의播種、草苺苗 五、花草種類의播種始 六、馬鈴薯及春播麥作地의起耕 七、果樹園의施肥全部畢 八、果樹에石灰硫黃合劑五度液撒布 九、家禽의孵化及育雛始 十、豚의分娩 十一、鱗의越冬飼料除(南) 十二、牧草의剪定全部畢 十三、杞柳、蒸參等의播種 十四、杞柳의插植

▲備考 一、本表의栽培時期는中部地方을標準으로記錄한것임 二、中部以北에는特히(北)이라하고南部以南에는特히(南)이라한것外에는全鮮에必要한作業이고 三、節候의日字는一九三五年(乙亥年)을標準으로記載한것임으로매년조금식差가생기는때가잇슴

▲重要農作物栽培一覽表

(耶蘇敎長老會의 農村部調査)

作物名	水稻
播種期	南朝鮮 四月二十日以後 / 中部 四月二十五日頃 / 西北朝鮮 五月一日前後
播種量(三百坪)	苗床一坪에三合 本畓一段步用 苗床面積은十坪
肥料(三百坪分) 原肥	모판걸음(一坪) 大豆粕 三〇匁 硫安 二〇同 過燐酸 三〇同 硫酸加里 一〇同 消石灰 五〇同 / 本畓걸음(一段步) 堆肥 二〇〇관 大豆粕 一〇同 硫安 三同 過燐酸 三同 硫酸加里 六〇〇匁
肥料(三百坪分) 補肥	硫安 三〇匁 (移植하기十二日前까지全部줌) / 硫安 二관 過燐酸 二관 硫酸加里 四〇〇匁 (第二同除草期까지두번에다줌)
畦幅及株間	西北朝鮮 畦間八寸 株間七寸 一株四五本 / 中部以南 畦間八寸 株間六寸五分 一坪七十六株 一株四本
移植期	西北朝鮮 六月一日至六月十五日 / 中部以南 六月上旬至六月二十日前後
中耕及除草	第一回 移秧二週日後 / 第二回 第一回後十日만에除草 / 第三回 第二回後十日 / 第四回 第三回後一週日
收穫期	西北朝鮮 十月上中旬 / 中部以南 十月中旬以後
收量(三百坪에서) 平均	正租 三石五斗 (玄米一石七斗)
收量 增收	正租四石五斗(玄米二石三斗) 但特別히栽培하면正租六石以上收穫할수잇다
優良品種名	西北朝鮮 陸羽一三二號 早生龜尾稻 / 中部以南 銀坊主、中生銀坊主、改良愛國、穀良都、畿內早生一二號
其他參考事項	苗床用地及二毛作以外의畓은秋耕을함이可하고解春時에再耕하고五月下旬三耕함 二毛作畓은前作收穫後곳起耕함 稻熱病을방지하기爲하야特히窒素質肥料만너무주지안토록하며 土質은壤土또는砂質壤土가가장適當함

▲備考 一、本表의栽培標準은水原農事試驗場及各道農事試驗場의試驗所報과編者의經驗을參考로하야記載함 二、特히地方을表示치아니한것은대개京畿地方을標準으로記載하엿스니南北地方에따라多少二時期를參酌하야씀것 三、本表의面積標準은全部一段步에對한것임

產業智識

金肥와農家支出

❶……朝鮮의肥料問題

農業에잇어서의 肥料問題는 다음에말하는 멧가지 意味에서 그重要性을 論하게되다 첫재는 肥料施用量과 農業生產과의關係로 둘재는 販賣肥料(金肥)와 農家支出과의關係며 셋재는 肥料需要와供給과의關係等이다

原始農業時代에잇서서는 肥料를 施用할만한 人智도업섯거니와 肥料를施用할必要도업섯스니 우리들의先祖는 다만 廣漠한原野를 耕食하는것으로 足하엿다

그러나 人口가漸增함을따라 農業法은 簡單에서複雜으로無肥에서 有肥로進化하게 되엿는데 時代가 밧귀우고 밧귀워서 今日의多肥時代를 出現하게되엿다 이것은 압서말한 肥料施用量과 農業生產과의關係와 關聯되는것으로 段當收穫量을 增進함에는 여러가지技術的問題도 勿論考慮되지안는바는안이나 于先은 一定한量의施肥가 必要할것이다

이러한見地에서 近來朝鮮農家의 施肥熱은 年年昂揚되는現象에잇어서 耕地一段當肥料消費額은

種別	大正四年	昭和二年	同五年	同八年
	圓	圓	圓	圓
販賣肥	〇、〇一	〇、五四	〇、五一	〇、六六
自給肥	一、五三	二、六〇	三、二六	三、五七
計	一、五四	三、一五	三、七七	四、二三

으로 昭和八年은 大正四年에比하야 二圓六十九錢의 增加로서 約三倍요 特히金肥로따저볼때는 大正四年은一錢에不過하든것이 昭和八年에는六十六錢어치를 使用하게되엿다。 그럿치만 問題는多肥가반듯이 農業生產을 增進시키는것이라고볼수업다 朝鮮의特殊事情이잇는것을 看過할수는업다 그것은웨그러냐하면 朝鮮의農業生產關係는 過小農的半封建形態이어서 總耕地面積의六割以上이小作地요 總農家戶數의約八割이小作農家로 五割以上의高率的小作料를내고보면 그들이 高價의肥料를 多量으로施用한들그것을補充할만한 收入이잇겟느냐하면疑問이다 年年히秋收期나農閑期가되면不少한農家가 借入하엿든 肥料代를支拂치못하야 支拂命令을當하거나現物差押을當하는것을보면 그들의所謂多肥主義란 自覺的이안이고 他動的即말하자면地主가要求하는限度로 施肥하지안흐면안되는까닭으로 不可不多肥法을取하는例가 小作農에는 만흔것이리고생각한다 그러면 多肥로말미아마 窮迫되는 結果는 무엇인가 그는오히려 農家疲弊의 一因이되어 農業再生產力을阻害하는 弊端도적지안흘것이다 그러타고하야서 나는決코多肥를反對하는것은아니다 이러한 惡影響을 憂慮하는바이다 다시 이關係上이어서 朝鮮農會에서 調査한昭和六年度慶尙南道各府郡農家의農業經營費中 肥料支出狀況을보면

	總支出 自作	總支出 小作	肥料支出 自作	肥料支出 小作	總支出에對한肥料代比率 自作	總支出에對한肥料代比率 小作
	圓	圓	圓	圓	%	%
現金	五六七	九七〇	八四	三三	一六、三	八、八
現物	一〇〇	三四	五五	六〇	一〇、六	一六、三
減價額	三	二	―	―	―	―
計	五四四	三七三	一三九	九七	二七、四	二五、〇

으로農業經營總支出에對한 肥料部分은 自作農이二七、四% 小作農이二五、五% 兩者의平均比率 二六、五% 임으로 그의 約四分一이 肥料費用으로 出支되는 現狀이며 이것을細分하야 現金支出로볼때는 自作農이 一六、三%小作農이 八、八% 그平均比率이約一二、六%로 그의肥料에對한現金支出部分은 過大하다고하지안흘수 업스며 더욱이 이것은昭和六年의統計임으로 四年을지난今日의 數字는그以上으로 멧배가되리라고 豫想한다

그런데 이에對하야 或者는이러케말할는지 모른다 近者에 米價가 騰貴되엿스니 그것으로써 肥料代를 넉넉히 補償할수잇지 안켓느냐고、그러나 그것도 剩餘米를販賣할 餘力을가진地主나 一部의自作農에 잇서서는 符合되는 말이겟지만 米의販賣餘力이업는 小作에는 조곰도 利益이될것이업고 도리혀米價高로因하야 肥料代만 騰貴되고 마는것이니 그것은 그들生活의 衰弱을 밧게 될것이업다 내가우에서 말한 多肥의農業再生產力阻害라는것은 이것을 가르킨바이다 (終) =(張元俊)=

奉化品評會及競勵會

【奉化】 奉化郡農會主催의昨年度事業인 產業啓發에關한 各種品評會及競勵會의審査를施行하여오든바 요지음그事務完了를보게되여去二十五日午後一時부터 奉化乾繭場에 褒賞授與式을開催하고 盛大히擧行하엿다하며 니어서篤行者表彰、其外優良團體인靑年團의表彰傳達式이잇슨다음 午後四時에無事閉會하엿다한다

質疑

重複質問말고 一回一問으로 簡單明確하게

問 副業養兎의 副業的價値及有望種을 下敎하여주십시요 (海南一讀者)

答 普通養兎의 收入으로서는 毛의收入이大部分이요 都會地近處라면 肉을販賣할수도잇는便利가잇스나 그것은收入의極少部分입니다그럼으로 僻地에서養兎를하서도 有利하리라고생각합니다 다만毛를輸送하는데 多少의運賃이걸릴것은 미리생각하여두서야할것입니다그리고 朝鮮에서有望한종류는 여러가지잇스나『앙고라』『레키스』가 조호리라고생각합니다

暴風前夜 (104)

咸大勳 作 金熊超 畫

이상한편지 (5)

신민이 편지를 다읽고난뒤 성희는 지나간날 학생시대에 그 씩씩하든 신민이와 또 지금은 운동자로서 해외풍상을 겪고잇는 두가지 신민의 타입을 생각해봣다 학생시대의 신민은 퍽 순진하면서도 리상에불타는 청년으로밧게 보이지안엇지만 간도서보는 그복면 청년으로서의 신민은 퍽도 조직적이오、실천적이오 어데인지 억센맛이 잇는듯이 생각되엿다……

아버지도 일때문에 몸을 바치고 삼촌되시는어른까지 일을 위해해외풍상십십여년에 고국따를 밟지못하거든 자긔도조선사람이오 또 그러케도 조선을사랑하는 아버지의딸이오 삼촌의족하딸이여든 어떠케 이가티도 사상적으로또는 모ー든다른것으로 타락햇든가를 도리켜 생각해볼때가슴이 무여지는것갓햇다 그리하야 신민이를 위로하는의미로 간단한편지를 써보내엇드니 한주일이지난뒤 신민이에게서다시회답이왓다 그편지는이러하엿다。

『고국에게신 성희씨……

오래간만에 처음으로밧는 편지가 병중에 쓰신것이라하니 저는무어라고 말슴드려야 조흘지 몰르겟슴니다…먼저 병환이 속히 나으시기를비오며 속히퇴원하서서 이봄이 가기전에 압록강푸른물을 굿은마음으로 건너오시기만바라나이다。

성희씨! 저는 어제말을타고대부대(大部隊)잇는곳으로가서 전장(戰場)연습을 식히고와슴니다 이곳은 하르빈서 약백리를 떠러진 산고읍입니다 여긔가북만위원회대부대가 주둔해 잇는곳입니다 그래서 저는 이들과가티 야영의꿈을하로꾸고 다시상해와련락할일이 잇어서오늘도라왓나이다 저는학교에서배운교련(敎練)을기초로 소위병법(兵法)을배와지금은 상당한과술을갓게되엿습니다 그리고또저는어곳은뒤에 모중국인의 도움으로 독서할긔회를 가지엿습니다 한개의 전문학교밧게 못나온 저이지만 발서 삼사년동안 각고근면한덕으로 지금 저는 정치리론이나 외교문제에 관한 지식이나 또는 병법(兵法)에관한것이나 모ー두、상당한 지식을함축햇습니다 이것은 결코 저의 자랑이 안입니다 그리고 정치운동의 리론과 실제를 착실히 알게되엿습니다 저는 학교를졸업하고 십어한것이 오히려 행복되것가틉니다 조선서 五六十원에 팔리기도 어려운일이지만 팔렷다해도 매일매일의 생활때문에저는 공부할여유도 업섯슬것이고 그파쟁(派爭)만흔 조선서 어느파에몰려서 어떠케 되엿슬는지 몰우겟습니다 남의장점에는 눈을감고 남의단점만을 잘발견하는 조선내의 소위명사니 지사니 하는꼴을보고 그아레서 머리숙이고 지내슬생각을 하니 참으로 생각만해도 가슴이답답하나이다 엇지면 조선내에 잇는 사람들은도량이크지를 못할가요?파쟁싸홈이그러케 만흔가요?어찌면 리간질이 그리 심할가요?어찌면그리틀어뜻기를 잘할가요? 자긔네끼리 잘보고 자긔네 끼리는 욕을 잘하면서도 다른나라사람들에겐 큰말을못합니다 웨 집안에서나 큰 소리하고 문밧만 나가면 숨도못쉬나요? 로시아사람들가티 관대하지못하고 중국사람들가티 남을밋지못하고 영국사람들 가티 점잔치못하고 불란서 사람들가티 사교적이 못되고 일본사람가티 무사적기개가업는 조선안에잇는 조선사람들을 생각할때 그만 이가갈리고 치가 떨리나이다 그러타고 해외에 나와잇는 조선사람은 다 전지전능하냐하면 그러치도 못하다、여긔도 파쟁의 싸홈은잇고 여긔도 싀긔는 잇슴니다 리간도잇지오、그러기때문에 외국사람들에게 멧사람의 조선인이 한번 잘못뵈와서 조선인 전체에게그루를 끼치게하는 일이 한두가지가 안이지오! 터구나 해외로온 조선인은 조선서 생활에 쫏기어온이가 대부분이오 불평을 품고온 사람도 만키때문에 문화적 정치적관심이 착잡하나이다 그러나 우리당은 김선생의 지도로써 동、남북만주의위원회가 분담적으로 일을 민활히 하고 본부인상해서 또한김선생이 일을 무겁게하기때문에 참말 우리의 정치운동이야말로 그어니때 꽃치피는 날이잇슬줄로밋나니이다。

京城金弘珪內科醫院

內科 ヂストマ 十二指腸虫 제독科專門

總督府前 電話光三一三 振替京城五七貳貳番

株式會社 漢城銀行

本店 京城南大門通一丁目十四番地 電話光化門 七六〇番 二一〇五番 振替口座京城

支店及出張所 (京城、南大門、東大門、西大門、龍山、水原、開城、大田、永同、大邱、江景、延安、平壤、平安、大和町)

京城 金地金分析所 金銀賣買 合資會社 杉山商會

高價買

京城明治町 合資會社 杉山商會 電話本局七五七番

無上의幸福에 微笑하는男子

悲運에沈淪되여우는男子

젊은女子가 幸福스러운 新家庭을바라고 結婚을한것이 그男便이性的缺陷이잇다면 엇더하겟슴니가 남에게 말도할수업시 人生이 그만 시드러워지는시작입니다、그래서男子의 生殖器發育不全機能障害는 아무리 金錢이 잇고 成功을한대도불 裏面의資格이업슴으로男子로나서 이처럼不安

手淫、濫房의害 性神經衰弱 遺精夢精 早漏 陰萎 機能을 衰復하야 男子의特徵인 元氣精力의根源인生殖器를 强健發育시키는効果가잇서서 이것을基調로 腦力思考力記憶力을 增進하고 氣分조케 活潑하고 爽快하게되고 奮發心이나서 前途成功幸福의運命이開拓됨으로 實驗者는 喜悅滿足하야 好評이如湧합니다、速히自進實驗하야 男子一生의 資格을 훌륭히完成시키기에努力하시라。

生殖器健全發育 物理作用

專賣特許 ホリック眞空水治器

不幸한일이업서悲哀에 沈淪하는대 日獨佛專賣特許ホリック眞空水治器를自己가秘密리에 使用하야 患部에 直接物理療法을行하면 驚嘆할 眞空吸引力으로 發育現象을 促進하는同時에 神妙한『엔쓰링』作用을 發生하야

醫學博士五十餘氏 實驗證明推獎

日獨佛專賣特許ホリック 眞空水治器 金五圓(送料內地二十五錢 植民地 五十五錢)이요 또 包裝을 자르지안코 自手로 훌륭히 形成하는特許ホリック包裝 安全器는 金四圓(送料內地 十五錢、植民地 四十二錢)이요 代金引換을 希望하시면 醫名을 明記하야 葉書로 注文하시면 發送함 送料十五錢 增)이요 非賣品圖入說明書를 全部 無料로 送呈하겟사오니 急速히 나 說明書를全部無料發送하오니 곳東京市芝區 神谷町十八東京新療法硏究所(振替東京七七三九番)으로申込하시라 但僞造品이잇사오니 注意하시압

永樂町 中央館 電本二〇一〇

常ル六日特別大公開 待望半歲の名篇 キング、コングの續篇遂に來る

監修 松井翠聲 KO社超音級日本語版

原作 ルース、ローズ 監督 アーネスト、シュードザック

コングの復讐

ロバート、アームストロング ヘレン、マック 主演

新興キネマ、寶プロ提携 三週年記念特別映畫

原作 吉田英治 共同監督 並木鏡太郞 マキノ正博

修羅時鳥

嵐寬壽郞、高津愛子主演 助演 嵐德三郞 川島千恵子、林世美枝

新興キネマ特作 監督 神永憲雄 原作 西鐵平

娘と學生と職人

月潟江、德川良子 主演 『十日の日曜日は 三回興行致します』

大人三十錢=小人學生十五錢

仁寺町 朝鮮劇場 電光二二一一

定 劇團 演

◎劇團新舞臺第三週프로◎ (自三月一日부터至三月七日까지)

一、喜歌劇 結婚費八百弗 全員總出演

二、間奏樂 蒼苑새쓰밴드

三、合唱 靑春讚美 新進歌手出演

四、獨唱 李正順

五、스켓취 꼬맹이사랑 은벌가처쓰아요

六、梁山道 배여오른歌舞

七、間奏樂 蒼苑새쓰밴드

八、딴쓰 愛

九、漫談 푸시시한이야기

十、喜歌劇 海水浴場 全員總出演

開幕時間 낫은午後一時·밤은七時三十分